דירות בכל חלקי פתח-תקוה ובחדרה
פתח-תקוה, רח' וולפסון 13 טל' 911297 — 904865
המחיר 50 אג'
העורך האחראי: נח מוזס • מרכז המערכת: דב יודקובסקי
המו"ל: ידיעות אחרונות בע"מ • דפוס נלער בע"מ, רח' י. מוזס 5 ת"א
העורך ד"ר ה. רוזנבלום
יום ד', כ"ח שבט תשל"ד 20.2.1974 — גליון מס' 12805
היום 28 עמודים

גולדה תבקש היום מדיין לחזור בו: כל הסיכויים לממשלה עם המפד"ל ול"ע

גולדה — שעמדה עד הסוף בהתנגדותה לממשלת ליכוד — תודיע כנראה עוד היום לנשיא על הסכם עקרוני להקמת קואליציה במתכונת הקודמת; — הדתיים נוטים להצטרף, חרף התנגדות הרבנים; — ל"ע מתכנסת

"גולדה — המדינאי הגדול ביותר שקם לנו אחרי דוד בן-גוריון".

דיין: לפי החלטתי הולכים בנים לקרב; תפקידי מחייב תמיכה רבה

בכנס סגור של סיעת רפ"י בכנסת, בלילה, בו נימק את החלטתו שלא להיות שר בממשלה הבאה, אמר שר הבטחון: אני רוצה ממשלת ליכוד לאומי, אך איני רוצה לומר לגולדה להקים ממשלה כזו כאשר היא מתנגדת לכך בתוקף. כשהברירה היא בין גולדה לבין ממשלת ליכוד — אני מעדיף ממשלה עם גולדה ● הסיעה החליטה לעמוד לימין דיין ולנקוט צעדים במערך אשר יאפשרו שובו לתפקידו

— מאת שלמה נקדימון, כתב "ידיעות אחרונות" —

שר-הבטחון, משה דיין, אמר אתמול בכנס סגור של סיעת רפ"י בסיעת העבודה בכנסת כי בעיניו גולדה היא ראש-הממשלה הטוב ביותר שקם לעם היהודי לאחר דוד בן-גוריון. (אותם דברים עצמם אמר דיין בפגישה שקיים אמש עם ראשי ארגוני הסטודנטים במדינה. הוא אמר: "לדעתי גולדה מדינאית רגולה — למעשה המדינאי הגדול ביותר שקם לנו אחרי בן-גוריון").

אף-על-פי-כן, בחושת החלטתו (כך הבינו הנוכחים את דבריו) שלא להצטרף לממשלה הבאה. ישיבת הסיעה והוויכוח שהתפתח בעקבות דברי דיין נמשכו עד לאחר חצות.

"לינץ' פוליטי"

על הסיבות שהביאוהו להחלטתו אמר דיין: "אני רוצה לדעת את מי אני מייצג. אני שר-בטחון ולפי החלטתי הולכים בנים לקרב. אני צריך להיות נציג הציבור. השאלה היא: של איזה ציבור. האם אני שליח ציבור או שליח שלי ושל בני. תפקידי מחייב באופן מיוחד בסיס, תמיכה ואמון רחב".

בדבריו מחה דיין ביקורת חריפה על העמדה הפאסיבית שנקט המערך כלפי ההתקפות עליו ועל המסילות השיינות נגדו בתוך המערך.

לדבריו של דיין בדיון עם חברי רפ"י בכנסת נאמרו בשמץ התרגשות, ונועדו להסביר לחבריו את החלטתו שבמצב הנוכחי אין הוא רואה עצמו מועמד להיות שר בממשלה הבאה.

דיין אמר כי הוא רוצה ממשלת ליכוד לאומי, אבל אינו רוצה לומר לגולדה להקים ממשלה כזו, כאשר היא מתנגדת לכך בתקיפות.

כשהברירה היא בין גולדה שאינה רוצה בממשלת ליכוד לממשלת ליכוד מעדיף דיין ממשלה עם גולדה.

הממשלה החדשה שתקום — אמר דיין — תהיה מבוססת על המערך. אבל במערך נתגלעו אי יציבויות וכל אחד עושה בו כראות עיניו. המדינה ניצבת בפני הכרעות גורליות. בשעה כזו חושש שר-האוצר מפני מתנגדים בתוך המערך, שימנעו בעדו מלהעביר את החלטותיו. שרי החוץ והבטחון חוששים מזעזועים בפנים בשל עמדות חברים. במצב כזה — הסביר דיין — אין הוא רואה אפשרות ליטול על עצמו תפקיד כה חשוב כשר-הבטחון.

(סוף בעמוד 7)

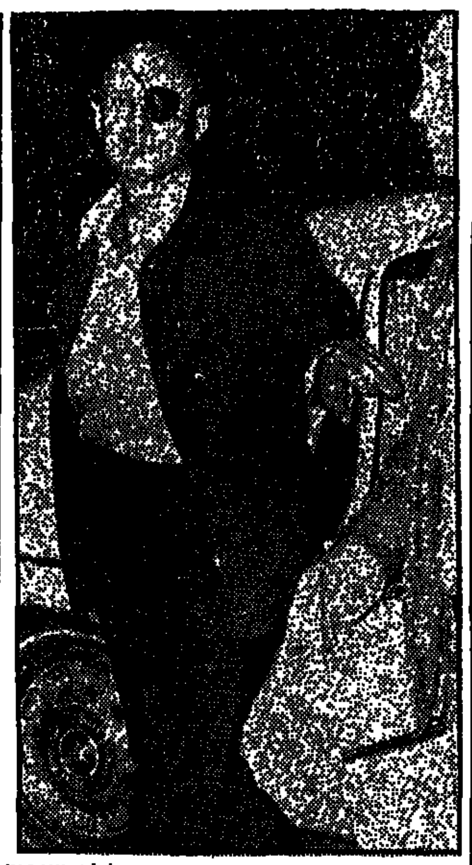
שר-הבטחון, משה דיין, בשובו — בשעת לילה מאוחרת — לביתו, לאחר ההודעה כי אין בכוונתו לכהן בממשלה הבאה. (צילום: יוסי רוט)

— מאת שלמה נקדימון, כתב "ידיעות אחרונות" —

ראש-הממשלה, גולדה מאיר, עומדת להפגש הבוקר עם שר-הבטחון משה דיין, וכנראה תבקש ממנו לחזור בו מהחלטתו שלא להיות שר בממשלה הבאה. (הפגישה הבוקר נקבעה עוד ביום א', בפגישה בה הודיע דיין לגולדה לראשונה על החלטתו. גולדה ביקשה מדיין שלא לתת פומבי להחלטתו עד פגישתם הבוקר).

אם עד לשעת פגישתם הבוקר יתברר כי קיים סיכוי להקים ממשלה במתכונת הקודמת תנסה כנראה גולדה את דיין להצטרף לממשלה כראשות בתפקיד שר-הבטחון.

אמש גילתה צמרת המפד"ל נטיה ברורה להצטרף לממשלה. בצמרת המערך היו הערכות אמש והבוקר כי עד לפגישתה של גולדה עם הנשיא, היום בשעה 5 אחר הצהריים, תתגבש באורח עקרוני קואליציה במתכונת הממשלה הקודמת.

אתמול הודיעה גולדה, כי לא תבקש מהנשיא ארכה נוספת להרכבת ממשלה.

הנוסחה האחרונה

הסיכוי להקים ממשלה במתכונת הממשלה היוצאת נסתמן נוכח ההתקרבות בין המערך לבין המפד"ל בשאלת "מיהו יהודי".

הנוסחה האחרונה לפתרון הבעיה אומרת כי תוקם ועדת שרים שתוך התייעצות עם הרבנים הראשיים בישראל תבדוק את נושאי הגיור בחוץ-לארץ. (מנוסחה זו הושמטו המלים האומרות שההתייעצות תערך גם עם "גורמים רבניים בעולם", שהובנה כהתייעצות עם רבנים רפורמיים וקונסרבטיביים).

גורם נוסף שהגביר את הסיכוי להצטרפות המפד"ל לממשלה היה הסכמת המערך לכלול בהסכם הקואליציוני סעיף האומר כי הכרעות סופיות בעניין ויתורים ביהודה ושומרון תהיה בידי העם. (כלומר אם יהיה הסכם על יהודה ושומרון — אזי לפני חתימתו תיערכנה בחירות).

דיון סוער

אמש נערך בסיעת המפד"ל דיון סוער ביותר בשאלת הצטרפות לממשלה. הוויכוח נתעורר נוכח העובדה שצמרת המפלגה היתה מוכנה לקבל את הצעת המערך מבלי להתחשב בחוות-דעת הרבנים.

כמה מהמתווכחים, ובראשם מר פנחס שיינמן (ראש המועצה הדתית בתל-אביב) טענו, כי החלטת הרבנים אינה מחייבת.

צעירי המפד"ל המר ובן-מאיר טענו, כי הוחלט על פניה לרבנים הראשיים כדי לאמץ את החלטתם. הם אמרו, כי אם תתקבל הצעה להחליט שנצדד תנאים להצטרפות לממשלה, הם יפרשו מיד, באשר יש בכך פגיעה ברבנים הראשיים.

לבסוף נתקבלה הצעת-פשרה של ח"כ רפאל הערומרת, כי ועדת המו"ם תסכם את המו"ם ותביאו [illegible]

(סוף בעמוד אחרון)

מה רוצה דיין?

— מאת שלמה נקדימון —

[illegible]

מסע קיסינג'ר והודעת דיין

— מאת אראל גינאי, כתבנו המדיני —

[illegible]

נסתיימה שביתת קציני-הים

הסכם הושג לאחר חצות

— מאת אריה אבנרי, כתב "ידיעות אחרונות" —

"אתם יכולים להפעיל את האניות ולצאת לים הפתוח. השביתה נסתיימה" במלים אלה הודיע הלילה ראש ארגון קציני הים לעמיתיו בחיפה על סיום השביתה.

השביתה נסתיימה, בעקבות פגישה בראשות מזכ"ל ההסתדרות בפועל מר ירוחם משל. הפגישה החלה בשעה 10.30 בערב ונמשכה יותר מחמש שעות. בפגישה זו נכחו, נוסף לנציגי ההסתדרות, גם מנכ"ל "צים" משה קשתי, נציגי ארגון הימאים ונציגי הקצינים השובתים.

נתברר, כי קיים פער בין עמדת הנהלת "צים" לבין עמדת ההסתדרות. למרכך הודיע קציני הים למשל: "אנו מקבלים את הודעת הסיכום שלך ונורה לחברינו לחזור לעבודה". אך קשתי, לעומת זאת, הודיע, כי יתכן את השובתים במשך היום. הוא גם רמז, כי הוא רואה בסיכום שהושג "פגיעה בנהלים".

הצעת הסיכום קובעת, כי העבודה באניות תוחזר מיד לתיקונה. הנהלת "צים" והאיגוד הארצי של קציני הים יבררו, בשיתוף עם נציג המחלקה לאיגוד מקצועי, את הנושאים השנויים במחלוקת. הבירור יסתיים תוך עשרה ימים. אם לא יושג הסכם בפרק זמן זה — יתמנה בורר.

קיסינג'ר — ביום שני הבא לדמשק וביום ד' או ה' לישראל

מניחים שיביא עימו מסוריה "רשימת-השבויים"; — היום — ישיבת-ממשלה מיוחדת

— מאת אריה צימוקי, כתבנו בירושלים, ויוחנן להב, כתבנו בוושינגטון —

שר החוץ של ארה"ב, הנרי קיסינג'ר, יגיע לישראל ביום ד' או ביום ה' בשבוע הבא, במסגרת המסע החדש שלו במזרח-התיכון, שנועד להביא לפתיחת מו"מ על הפרדת כוחות בחזית הסורית.

התחנה הראשונה במסע זה, אליו הוא יוצא ביום ב' הקרוב, תהיה דמשק. אין כמעט ספק, שהשר האמריקני יבקר גם בקהיר, ויתכן שיבקר גם בריאד וברבת-עמון.

מניחים, כי קיסינג'ר יביא עמו לישראל את רשימת השבויים הישראליים בידי הסורים — אף כי דמשק טרם התחייבה למסור לו רשימה זו ולהתיר ביקור נציגי "הצלב האדום" אצלם. הסורים גם לא השיבו להצעות האמריקניות, בנושא הפרדת הכוחות, שהועלו לפני כשבוע.

אבל שרי החוץ של מצרים וסעודיה, השוהים עתה בוושינגטון, ואשר ביקשו את קיסינג'ר לשוב ולבקר במזרח התיכון, הבהירו לו, כי "יש יסוד להאמין, שהעניינים יסתדרו הפעם".

שר החוץ האמריקני הסביר לשני עמיתיו הערביים בצורה חד-משמעית, שהוא תמים-דעים עם ישראל ב[illegible]

(סוף בעמוד 7)

מחר ב-6 בערב משלים צה"ל את החזרת "אפריקה" למצרים

לקראת השלמת הפינוי מפנה צה"ל בסיסי-טילים, מחנות וחניונים בגיזרת פאיד-איסמעיליה

— מאת איתן הבר ואילן כפיר, כתבי "ידיעות אחרונות" —

129 ימים של כיבוש ישראלי בגדה המערבית של תעלת סואץ יגיעו לקיצם מחר, בשעה 12 בצהריים, כאשר החייל הישראלי האחרון יעזוב את אדמת מצרים, במסגרת הפרדת הכוחות.

[illegible]

המסקר האחרון

[illegible]

היום שי מיוחד לקוראות "לאשה" רומן שלם ומרתק

יומן השבוע — ראה עמ' 17

הכי חשוב על בדור ואם חסכון — קולנוע הוא הפתרון!

הביל'ז הלא נורמלי ... 12.90 ... 2.60

באים ה"יאנקים" של הפועל ת"א

באקר הגיע — ניומארק כנראה מחר

אלאן באקר, כדורסלן החיזוק הראשון של הפועל תל-אביב, הגיע אמש ארצה. מחר אמור להגיע גם הכדורסלן ה"יאנקי" האחר, דייב ניומארק, שהיה שחקן-הליגה הגבוה ביותר במדינת ישראל (2.17).

באקר בן ה-21 הוא בוגר מיכללת אדלפי בניו-יורק ושיחק בקבוצת הכדורסל של מכללה זו. הכדורסלן (1.92 מ') טוען, כי ביכולתו לשחק בכל תפקיד במערך האחורי של הקבוצה.

אתמול גם הגיעו ארצה הטפסים הרשמיים של דייב ניומארק, ובתוכם זה של התאחדות החובבים האמריקנית, המאשר כי ניומארק הינו כדורסלן חובב.

שיא עולמי במייל — באולם

[illegible]

עליות בלי ירידות - בליגת הכדורסל

[illegible]

החלוץ הגרמני קורט מילר (בלבן, משמאל) שולח לרשת את כדור-היתרון השני (0:2) של הרתה ברלין במשחק אתמול ב"בלומפילד" עם הפועל ת"א (1:3). לאחר כידרור של כ-75 מ'(!) "הוציא" מילר מהשער את אריה בוז'רנו (ראשון מימין) והתגבר גם בקלות על מיכאל לפרדון, חיים פרנקו (באמצע) ומשה מורדכוביץ (מס' 13). צילום: יוסי רוט

שוב 1:3 - אבל הפעם לטובת הרתה

הכדורגלנים מברלין נקמו בהפועל ת"א על הפסדם בשבוע שחלף למכבי ת"א

— מאת אברהם בן-שלום —

התוצאה 1:3 — בה גברו כדורגלני מכבי תל-אביב על הרתה ברלין בשבוע שעבר — נשתנה אמש באיצטדיון בלומפילד. אולם הפעם, מול קבוצת הפועל התל-אביבית, מתחתית הטבלה הלאומית, היו אלה האורחים מגרמניה שזכו בנצחון, לאחר יתרון בשיעור 0:2 במחצית.

שחקני הפועל (עם חלוץ התיגבור אהוד בן-טובים מבני-יהודה בהתקפתם, אך בלי דוד פרימו הפצוע בהגנה) הפתיעו לטובה ב-25 הדקות הראשונות. בשלב זה הם עמדו עוד בקצב המהיר שהכתיבו הגרמנים ורנני קלדרון, שהיתה זו הופעת-הבכורה שלו בקבוצתו הישנה-חדשה אחרי העדרות ממושכת, הניע את המכונה בחלוקת כדורים ארוכים וקצרים, בהתאם לצורך.

אומנם כבר בדקה השביעית עמדו הגרמנים על סף הבקעת שער. קורט מילר חטף את הכדור מהשוער אריה בוז'רנו, בעט לרשת השוממה וחיים פרנקו הציל מקו השער לקרן. לורנס הור בעט בהמשך לקורה ורידל וגראו החטיאו מעמדות טובות; אך להזום ניתנה הזדמנות טובה להשיג יתרון בדקה ה-24. הוא הבחין ביציאתו של השוער וולטר, כיוון לרשת השוממה. אך בעיטתו היתה חלשה והשוער הגרמני עצר את הכדור למרות מעידתו.

"ליגה א'..."

דווקא לאחר נסיונות-התקפה נוספים של הפועל כבשו הגרמנים את השער הראשון. בדקה ה-28, קורט מילר מסר מקו ה-16 מ' שמאלה והגנת הפועל נעצרה, בסברה כי בר והור ניצבים בעמדת נבדל. אולם השופט אברהם קליין סימן להמשיך, והור יכול לבעוט חופשי מקרוב. הכדור אומנם פגע בגופו של בוז'רנו, אך ניתז לבסוף לרשת — 0:1.

לאחר הבקעת השער גילו האורחים עדיפות ברורה בשדה והצופים המאוכזבים (כ-4000 איש בלבד במשחק בינלאומי) מלחצה הרצוף של הרתה, לא חסו על שחקני הסגל. צעקות קצובות — "ליגה א'" קידמו את השער השני, שהובקע בדקה ה-44, מיד אחרי... בעיטת עונשין לטובת הקבוצה הישראלית.

הכדור שהגביה אדמוני לכיוון השער הגרמני נחטף בידי וולטר והגיע אל קורט מילר, חלוץ הגרמני, שניצב כ-25—30 מ' מאחורי קו האמצע(!) דהר לאורך כל המגרש, חלף על-פני בגיני הפועל כפרצו לרחבת העונשין, הוציא את בוז'רנו מעמדתו ובעט מימין לרשת השוממה — 0:2.

לאחר ההפסקה הירפו הגרמנים את הקצב, אפשרו לישראלים להחזיק ביוזמה ובכדור. בדקה ה-58 קיבל זליקובסקי כדור מצויין כדי לפרוץ באגף השמאלי, אך הוא החטיא בשלומיאליות ובדקה ה-74 ניצל פייגנבוים מסירה של בן-טובים כדי לבעוט מקרוב — הגרמנים הדפו לקרן. לטנייכו (בדקה ה-82) המשיך המגן הגרמני הרמנדונג כדור עונשין בנגיחה חזקה לקורת השער.

תוך 60 שניות

שערו של בן-טובים בדקה ה-82 עורר את המאבק מתרדמתו. חלוץ-התיגבור מבני-יהודה ניתר גבוה כאשר זליקובסקי הגביה את הכדור משמאל ונגח מעל השוער הגרמני שוינק לידו — 1:2.

אולם תשובתה של הרתה באה תוך 60 שניות. התקפת-נגד מהירה של הגרמנים הסתיימה במסירתו של גראו, מימין לאגף השמאלי וירידל, שניצב קרוב לקופסת השער, בעט תוך סיבוב, חזק ומדוייק, כדי לקבוע את התוצאה — 1:3.

● הרתה ברלין: וולטר; שיראטו, ל. מילר, הרמנדונג, קרמנהפרי, הור, בר, בריק; גראו, ק. מילר רידל. בן שיחק גרטמילר.

● הפועל ת"א: בוז'רנו; מורדכוביץ', פרנקו, לפרדון, דרייפוס; אדמוני, חזום, קלדרון; פייגנבוים, בן-טובים וזליקובסקי.

קבוצת הרתה, העוזבת היום את הארץ, תשחק כנראה מחר באתונה עם קבוצת פאנתינאייקוס היוונית.

● נבחרת הנשים של סין-העממית בכדורסל זכתה בשני ניצחונות גבוהים בפתיחת סיורה בארה"ב. היא הכניעה את אוניברסיטת מערב-וושינגטון 56:137 ואת סאותרן מרצ'אנטס 34:107.

הלקח היפאני: מאמן זר בכדוריד

— מאת חגי קרן-צבי —

מאמן כדוריד מרומניה או מיוגוסלביה יוזמן לישראל כדי להדריך בקורסים למאמנים ובהשתלמויות — זו אחת המסקנות, שהסיקה ועדת הכדוריד מן התחרויות נגד יפאן והיא תובא בתחילת השבוע הבא לישיבה, בה תגובש התוכנית של הענף לקראת המשחקים האולימפיים ב-1976.

המלצה בכיוון זה נתן בשבת מר קונס גרמנסקו, המשקיף הבינלאומי בתחרויות נגד יפאן, המכהן בתפקיד של יו"ר הועדה הטכנית בהתאחדות הכדוריד הרומנית. מר גרמנסקו ציין, כי הכדוריד הישראלי חייב להתעדכן — רצוי מכיוון מזרח-אירופה, שם חלה התקדמות רבה בענף.

בואו של המאמן מחו"ל לא יפגע במעמדם של המאמנים הישראלים יעקב סנדלר ומשה לביל, שעבודתם בנבחרת הלאומית זכתה להערכה חיובית, ואשר הם הווה עבודתה.

כדורסלני מכבי — היום לאנטוורפן

קבוצת הכדורסל של מכבי תל-אביב עומדת לצאת היום לאנטוורפן, שם תקיים מחרתיים את משחקה עם אלופת בלגיה, קבוצת אוריה. במסגרת שלב רבע הגמר של גביע אירופה.

הקבוצה היוצאת כוללת 12 כדורסלנים. למשחק יהיה ערך יוקרתי בלבד. לאחר ששתי הקבוצות כבר איבדו את סיכוייהן לעלות לשלב הבא.

ברצלונה הביסה 0:5 את ריאל

לעיני 120 אלף באיצטדיון "ברנבאו" במאדריד, הביסה המובילה בליגה הספרדית ברצלונה את ריאל מאדריד 0:5.

פוליטכניקה עלולה לתבוע פיצויים מטירה

קבוצת הכדורגל הרומנית פוליטכניקה מהעיר יאסי עשויה לתבוע פיצוי כספי מהמועצה המקומית טירת הכרמל — אם יבוטל סיורה בארץ בראשית החודש הבא.

נודע, כי גורמים ממשלתיים בירדו את השתלשלות העניינים לאחר שהרומנים הביעו כעס רב בפרשה זו. פוליטכניקה אמורה היתה להגיע ארצה ב-8 בפברואר. אך בשיחה טלפונית נתבקשה לדחות בואה ל-2 במרץ. ראש המועצה החדש עוני ארבלי הודה, כי סירב לקחת על עצמו את אירוח הרומנים ונימק זאת בטענה, כי הביקור לא תוכנן כיאות. "הוועדה המיוחדת שהוקמה לצורך העניין לא תיכננה לא משחקים עבור הרומנים ולא מקום לינה עבורם", אמר. ראש-המועצה היוצא, אברהם אלקלעי, הודה, כי הוא שלח מיברק לרומנים בו ביקשם לדחות ביקורם וטען כי עשה זאת משום שארבלי סירב לקחת על עצמו את עניין אירוח הרומנים.

תביעת בניש נגד "מודיעין אזרחי" — ב-17 באפריל

— מאת אברהם ציבין, כתבנו בחיפה —

התביעה ע"ס 30 אלף ל"י, שהגיש שוער הפועל חיפה, אליהו בניש, נגד משרד החקירות "מודיעין אזרחי" — בה טוען השוער על הוצאת לשון הרע נגדו — תתברר ב-17-18 באפריל הקרוב בבית-המשפט המחוזי בחיפה, לפני השופט דוד בכור.

כזכור, נחשד בניש בכך, כי נפגש בזכרון-יעקב עם עסקן של שמשון תל-אביב ביום בו עמדה הקבוצה התל-אביבית להתמודד עם זו החיפנית (ב-17 בפברואר אשתקד). דיווח בקשר לפגישה זו כביכול, העביר חוקר של "מודיעין אזרחי" לידיעת הנהלת הקבוצה החיפנית. כתוצאה מכך לא הוכלל בניש בהרכב הקבוצה באותו משחק, למרות טענותיו כי לא יצא לכיוון זכרון-יעקב לפגישה כלשהי באותה שבת.

מאוחר יותר התברר, כי האינפורמציה האמורה לא היתה נכונה וכי חוקר "מודיעין אזרחי" עקב בטעות אחרי אישיות אחר. כתוצאה מטעות בזיהוי.

עד היום נערכו כבר בבית-המשפט מספר ישיבות מוקדמות. אולם הדיון בקשר להוכחות נקבע לחודש אפריל. כאמור, את בניש מייצג עו"ד מיכאל מאיראן ואת "מודיעין אזרחי" עו"ד שלמה אבני.

בסינסינאטי כבר הציעו ביקור נוסף לכדורסלנים

הרעה הכללית בשורות הנבחרת הישראלית, שערכה אור ליום אתמול את משחקה התשיעי בארצות-הברית, היא כי המסע השיג את מטרתו את קיומו, זאת למרות שלושת ההפסדים (לעומת חמישה נצחונות) של הנבחרת שלנו.

— טלגרפית —
מאת רפאל נאה
שליחנו המיוחד לארה"ב

[illegible]

נתניה — הרצליה 0:2 (טכני)

נצחון טכני (0:2) הוענק בשלב זה להפועל נתניה על מכבי הרצליה, בעקבות ביטול המשחק בין שתי הקבוצות, במחזור הצמוד של ליגה א' בכדורגל, לפני שבועיים (במחזור העשירי), בנתניה.

● ההתאחדות הבינלאומית של כדורגלנים מקצוענים, מאיימת בפעם נוספת לערוך שביתה של הבויית בעת משחקי גמר הגביע העולמי. המזכיר הכללי ברנארד וואסנר אמר אתמול בכוו, כי אם לא תיענה פיפ"א לדרישות שהעלו בפניה הכדורגלנים [illegible]

ספורט-טוטו
השבוע עלה מינימום הפרס הראשון ב"טוטו" ל-225 אלף ל"י
• • •
מינימום כלל הפרסים חצי מיליון ל"י
• • •
רק: הסבב לחוקת הכדורגל בתחרות ה-מוטו
• • •
ביום ה' המועד האחרון לאסיפת טפסים
עשה לך מנהג קבוע — מלא טוטו כל שבוע!

אלה ההקלות וההחמרות במס הצפויות מ־1 באפריל

נטל מס־ההכנסה יפחת על שכירים ועצמאים ב־13% בממוצע ● יבוטל מילווה־הבטחון ● יוגדלו הסכומים הראשוניים הפטורים ממס ● מתגבשת תוכנית לבטל, בהדרגה, כליל את ההכרה בהוצאות של החזקת־רכב, טלפון, דמי־ייצוג, קרן־השתלמות וספרות מקצועית ● יוכבדו: מס־חברות, מס רווחי הון על רכוש ומס שבח מקרקעין

— מאת צבי קסלר, כתבנו הכלכלי בירושלים —

נטל מס ההכנסה יופחת באופן כללי על שכירים ועצמאיים, בשיעור ממוצע של 13 אחוזים החל מהראשון באפריל. הפחתה זו, שתיגרום לאוצר לוותר על הכנסה של 680 מיליון לירות (ממס הכנסה ומסמילווה בטחון), תתבטא בשלוש צורות:

● ריצפת מס ההכנסה תעלה כך, שתיפטור מתשלום חלק מן הציבור החייב כיום במס;

● המס השולי הגבוה ביותר יצטמצם;

● יקטנו שיעורי המס ברמות ההכנסה השונות.

לעומת זאת יחולו החמרות קיצוניות בהוצאות העיסקיות, המוכרות על ידי שלטונות המס — וההחמרות אלה יגדילו את ההכנסות של האוצר בלמעלה מ־800 מיליון לירות.

ההקלות וההחמרות הללו, וכן שורה של שינויים אחרים בסעיפים השונים ייכנסו לתוקפם ב־1.4, דהיינו בעוד פחות מחודש וחצי.

ואלה הם השינויים במסים, שיחולו החל בראשית השנה התקציבית הקרובה:

● מילווה הבטחון יבוטל כליל. מילווה הבטחון הוא כיום בחזקת מילווה חובה בשיעור של שבעה אחוזים מן ההכנסה. ביטולו מקטין, איפוא, את הניכוי בשבעה אחוזים מרבית ההכנסה.

● שיעורי המס יופחתו, אם כי בשיעור זעום, בנוסף לביטול מילווה הבטחון.

● יגדל הפטור, שיש לכל חושב על הכנסתו, מ־3,540 לירות לשנה ל־3,720 לשנה. הפטור מתשלום מס על אשה יגדל ב־60 לירות בשנה. הפטור עבור כל ילד יגדל ב־120 לירות לשנה עבור הילד הראשון. בסכום דומה עבור הילד השני — ויגדל ב־60 לירות עבור כל ילד נוסף. כן יגדל סכום הפטור לצורך מס הכנסה גם בעד זיקנה, נכות וכדומה.

שיעור המכסימלי של מס ההכנסה ומילוות החובה (וולה מילווה המלחמה, שהוטל בעקבות מלחמת יום הכיפורים).

לשיעור המכסימלי מגיע כל מי שמשתכר 3.500 לירות בחודש.

כמו־כן יגיע הנישום למס המכסימלי בצורה הדרגתית יותר, ורק כאשר יזקוף לזכותו הכנסה של יותר מ־6.800 לירות לחודש.

כל ההקלות הללו מסתכמות ב־680 מיליון לשנה, ומקטינות ב־13 אחוז בממוצע את הנטל על שכירים ועצמאיים — ממס ההכנסה ומילוות החובה גם יחד.

ביטול הוצאות רכב

השינויים הללו, לגבי מס ההכנסה, הובאו כבר לאישור הממשלה אך החמרות בהוצאות העיסקיות עדיין נדונות בשתי ועדות: ועדה משותפת להסתדרות ולאוצר, בראשותו של חבר הוועדה המרכזת, נתן אלמוזלינו, וכן בוועדת מישנה של ועדת המשק, בראשותו של השר חיים גבתי, אשר בה שותפים בנוסף לממשלה ולהסתדרות גם נציגי המעסיקים. האוצר הביא את הצעותיו, כפי שפורטו לעיל, אך לפי שעה דורשים גם נציגי ההסתדרות וגם נציגי המעסיקים לנהוג בענין זה ביתר זהירות וביתר איטיות.

הצעות האוצר מתייחסות להחמרה, להקטנה — ואולי אף לביטולו המוחלט של ההוצאות העיסקיות, המוכרות על־ידי מס הכנסה. המטרה היא לבטל כליל את ההוצאות, המוכרות על רכב פרטי ועל ספרות מקצועית.

באשר לרכב פרטי, הדבר צריך להעשות על־פי התוכניות בצורה הדרגתית במשך שלוש שנים. כיום מכיר מס הכנסה כהוצאה כשני שלישים מהוצאות הרכב. הכוונה היא להקטין ב־25 אחוז סכום מוכר זה בשנת 1974 (מה־1 באפריל), בשנת 1975 ב־40 אחוז נוספים, ובשנת 1976 לבטל כליל את ההכרה בהוצאות־רכב.

כדי למנוע עקיפה של החלטה זו, על־ידי כך שהמעסיק ירכוש את הרכב, מתכוון האוצר שלא להכיר גם למעסיק בהוצאות לרכב פרטי — וגם זה ייעשה הדרגתית משך שלוש שנים.

לפי תוכנית זו יכירו אך ורק בהוצאות של רכב מסחרי, וכן בהוצאות על נסיעה במוניות או באוטובוסים, לפי קבלות או רישום מוכר. סעיף זה בלבד צריך להכניס לאוצר בשנה הראשונה לבצועה של ההחלטה סכום של 200 מיליון לירות.

סעיף שני הוא הסיפרות המקצועית. ביטול ההכרה בהוצאה זו תיעשה הדרגתית משך שנתיים. כיום מותר לשלם עבור ספרות מקצועית סך של 335 לירות בשנה הפטור ממס הכנסה.

בשנת 1974 יופחת הסכום למחצית, כך שיוכרו רק 165 לירות — ובשנת 1976 יבוטל ההיתר כליל. רק בשנה זו חייבת ההחמרה בסעיף זה להכניס לאוצר 20 מיליון לירות.

פרט לשני סעיפים עיקריים אלה, של רכב וספרות

(סוף בעמוד 7)

הפטור יוגדל

כל השינויים הללו יביאו לכך ש־15 עד 20 אלף בעלי הכנסה נמוכה לא יצטרכו לשלם מס הכנסה, בעוד שעד כה נכללו בין החייבים בתשלום.

והרי שתי דוגמאות:

● כיום לא צריך לשלם מס הכנסה אב לארבעה ילדים, שהכנסתו החודשית היא 1.015 לירות (המדובר בהכנסה כעצמאי או כשכיר, וללא קשר עם התשלומים, שהוא מקבל מן הביטוח הלאומי עבור הילד השלישי והרביעי שלו, הפטורים בלאו־הכי ממס הכנסה). זהו סף המס. החל מהראשון באפריל יגדל הסף ויעמוד על 1.050 לירות לחודש.

● לגבי אב לשני ילדים יגדל הסף־הפטור־ממס מ־743 לירות לחודש כיום ל־792 לירות.

מסתבר שבוטלה התוכנית של האוצר להטיל מס הכנסה על התשלומים למשפחות מרובות ילדים.

הפחתה במס השולי

כיום מגיע ל־70 אחוז ה־

בשולי ידיעות אחרונות

משבר? משחק?

עדיין לא ברור לנו, אם המשבר בשיחות הקואליציוניות מלווה ההצהרות הרבניות הרבות והודעתו הדרמטית של דיין רצינותם אמנם רבה, כי כל עוד החזית השר בורג היא, ש,,היום שוב תורת השמש", וכל עוד דיין לא מסר את הודעתו באורח רשמי לגולדה, בתתו לפרס לעשות לאיחוד הקרע, יש להניח, שהכל ישוב ,,על מקומו", כמצופה.

ברם, אם המשבר הוא משבר — המוצא היחיד ממנו הוא ממשלת ליכוד לאומי בלבד. כי בחירות במצב זה, המעורער בפנים ובחוץ, יהרסונו. וכמובן, כינון הליכוד לפני חודש היה מעורר גל של התרוממות רוח בארץ, שעה שעתה, כשהוא יבוא כאילו במאולץ, תהיה השמחה פחות נרגשת. אבל מוטב כך מאשר גניזת הרעיון בכלל. כי האלטרנטיבה היא קטסטרופה.

שאכן ברור לכל, כי ההתפוררות הפוליטית הביאתנו כבר אל סף התהום. וזה נראה גם לעולם החיצון. ואם לא נתאושש ולא נעשה את הצעד המכריע במשבר (באם הוא אינו משבר שבתכסיס) נמצא את עצמנו במצב, שמוטב שלא לתארו בפרוטרוט.

הנשיא ומקומו במשבר

והיכן עתה נשיא המדינה? בראיון ל,,ידיעות אחרונות", שנתפרסם בגליון עיתוננו (10 ימים לפני פרוץ מלחמת אוקטובר), אמר לנו הנשיא א. קציר, בין היתר: אני לומד בקפדנות את המצעים של המפלגות השונות שלנו. ובוודאי יש הבדלים ביניהם. אבל כשאני שוקל את הבעיות המרכזיות של מדינת ישראל אני מוכרח להודות שאני חושב שבמרבית התחומים אין הבדלים חריפים כל כך, ולטעמי האישי, ממשלת ליכוד לאומי יש בה יותר עוצמה מבכל ממשלה אחרת.

ויש לנו שתי שאלות אל כבוד הנשיא שלנו: א. האם דעתו, שלפיה הוא היה מעדיף ממשלת ליכוד לאומי אפילו בימים רגילים, שלווים, כבימים שבהם נאמרו דבריו הנ"ל, איננה מצדיקה את המסקנה שבימי הרת עולם לאומה, כבימים העוברים עלינו כרגע, מוצדקת ממשלת ליכוד לאומי ש ב ש ב ע ת י י ם? ,,בממשלת ליכוד לאומי יש יותר עוצמה", אומר נשיאנו. וזה בלי ספק נכון. אך אם כך, האם לא נכון שעוצמה זו נחוצה לנו כיום יותר מאשר תמיד?

והלאה: כשנשאל הנשיא (באותו הראיון) אם הסמכויות שמוסד הנשיאות מעניק לנשיא מספיקות, לדעתו, השיב בסיפור: כששאל ח. וייצמן, אחרי התמנותו לנשיא, מה צריך להיות תפקידו בנשיאות, אמרו לו: ,,אתה תהיה לנו סימבול", אחרי כמה זמן, כששאלוהו במה הוא עוסק, ענה באירוניה: ,,אני כל הזמן מסמבל..." והוסיף הפרופ' קציר: אני אינני רוצה להפחית בערך ה,,סימבול" אך לדעתי על הנשיא להתרומם מעל הפורמליזם ולעשות למען אחדות ישראל מצידו. ומכאן שאלתנו השניה לנשיא: האם אין בימים אלה של פיצול ממשלה למדינה הנצורה כדי להגיע לאחר עידוד יתר לאחדות האומה האחדות היתירה שהנה כח קרובה לליכוד?

[illegible]

,,שחרור ירושלים" - במרכז דיוני הפיסגה המוסלמית

ביטול חרם־הנפט על ארה"ב והסדרת־הכוחות בגבול ישראל־סוריה — עשויים להיכלל בין הנושאים שיידונו בוועידת־הפיסגה המוסלמית, העומדת להיפתח מחרתיים בהשתתפות 80 מדינות.

שר־החוץ של פקיסטן, אגא שאהי, אמר, כי בעיית הנפט איננה כלולה במפורש בסדר־היום. אולם היקף הדיונים יהיה רחב די הצורך כדי לכלול את עניני המזרח התיכון. ,,בעיית פלשתין היא חלק חשוב של משבר המזרח התיכון", אמר השר. יש לצפות, שכמה מן המשתתפים יעלו על סדר־היום דרישה לנסיגת ישראל מכל השטחים שנכבשו במלחמת ששת הימים.

נושא אחר יהיה — התביעה ל,,שחרור" ירושלים מן השלטון הישראלי.

אסד וצ'אושסקו: ההפרדה — צעד ראשון לשלום

נשיא רומניה, ניקולאי צ'אושסקו, עזב אתמול את סוריה וטס לעיראק, להמשך סיורו בארצות ערביות.

לפני שהמריא מדמשק, נתפרסמה שם הודעה משותפת שלו עם נשיא סוריה, חאפז אסד, שבה נאמר, כי הסכם ההפרדה המצרי־ישראלי ,,חייב להוות צעד ראשון לקראת שלום צודק ובר־קיימא במזה"ת".

(,,רויטר")

סוכלה תכנית לחטוף מטוס ,,לופטהנזה"

— טלג', מאת אלפרד וולפמן, כתבנו בבון —

תכנית לחטוף מטוס ,,לופטהנזה", כדי למחוש את שיחרורם של שני מבריחי־נשק גרמנים, המקיימים קשרים עם המחבלים הפלשתינאים — נתגלתה בעוד מועד על ידי שרותי הבטחון הגרמניים, וסוכלה.

שני העצורים, וילי פוהל ווולפגנג אברמובסקי, כלואים במינכן. ברשותם נמצאו רימונים, אקדחים, תחמושת ורובים רוסיים. עקבותיו של אברמובסקי הובילו ללוב, שם יש לו ידידים בקרב המחבלים הפלשתינאים.

במהלך החקירות סביב הפרשה, הצליחו אנשי הבטחון הגרמניים לגלות תכנית של חטיפת מטוס, לשם סחיטת שיחרורם של השניים. הודות לגילוי המוקדם סוכלה, כאמור, התכנית, לפני שיצאה אל הפועל.

עשרות קצינים נעצרו בלוב בפקודת קדאפי

— טלג', מאת נסים קוית, כתבנו בלונדון —

לפחות 80 קצינים צעירים של צבא לוב, ואיתם כ־100 בעלי דרגות אחרות, נעצרו באחרונה ונכלאו בבנגאזי, בפקודת מועצת ההפיכה, בראשות מועמר קדאפי — טוען לכתב ,,פיננשל טיימס" ממקורות מהימנים.

הקצינים והחיילים האחרים נעצרו, לדעת חוגים יודעי־דבר, בשל התנגדותם להסכם של קדאפי עם הנשיא חביב בורגיבה לאיחוד לוב־טוניסיה. לפי מקורות אלה, פשטה התנגדות בצבא להסכם זה, עוד לפני שנתברר, כי האיחוד עם טוניסיה לא ייצא לפועל.

עם זאת, כי קדאפי, שהגיע שלשום לקהיר במפתיע, הצליח, על פי כל הסימנים, לשפר את יחסיו עם הנשיא סאדאת.

בנאום שנשא אתמול בפני שני בתי הפרלמנט בקהיר, ב,,יום הנצחון המצרי במלחמת אוקטובר", הירבה קדאפי לשבח את הנשיא סאדאת. והוא אמר, בין היתר: ,,סאדאת בא לי ידידי והמצריים על שאני מתנגד לפעמים באכזריות לפליטים. אני נושא זאת כרוב אהבתי למצרים, שהיא מיכבדת של האומה הערבית, לבה ובזה של אמתנו. אני שר של את מאהבתי".

בסדרי־לו יודעים לספר על יציאה מואצת ובלתי־שקטה של אורחים מצריים מלוב, ויציאה נעשית על פי הוראות מקהיר, ובחלק מהמקרים — על פי הוראות השלטונות הלוביים. [illegible]

מבוקש ביותר: ברנדי 777 — הברנדי הנמכר ביותר בארץ.

כרמל מזרחי

מיקבי ראשון לציון וזכרון יעקב

נציג סוריה בארה"ב: הכדור בידי ישראל

ניכסון: מטרתנו לא הסדר זמני אלא שלום סופי

,,הכוונה לשלום עם יחסים רגילים, כלכליים דיפלומטיים וכל השאר" — אמר הנשיא, תוך שהוא מחבק שרי החוץ של מצרים וסעודיה ומודיע רשמית על צאת קיסינג'ר למסע במזה"ת

הנרי קיסינג'ר (משמאל) התחבק עם שר החוץ המצרי, איסמעיל פחמי, בעוד שהנשיא ניכסון (מימין) שוחח עם שר החוץ הסעודי, עומר סקאף, על מדשאת הבית הלבן, שם הופיעו ארבעתם אתמול בפני עתונאים. הנשיא הודיע במעמד זה על מסעו של קיסינג'ר למזרח־התיכון. (תצלום־רדיו ,,איי.פי")

טלג', מאת יוחנן לחב, כתבנו בוושינגטון

הנשיא ניכסון הודיע על כך אישית: ד"ר הנרי קיסינג'ר יפתח ביום ב' הקרוב במסע במזרח־התיכון להשגת הסכם להפרדת כוחות בין ישראל לסוריה.

אולם, הדגיש הנשיא ניכסון אמש, ,,מטרת כולנו אינה הסדר זמני בלבד, אלא שלום סופי, עם יחסים רגילים — כלכליים, דיפלומטיים וכל השאר..."

הנשיא הופיע בגן הוורדים של הבית הלבן, כשהוא מוקף שלושה שרי־חוץ: קיסינג'ר, כמובן, איסמעיל פחמי המצרי ועומר סקאף הסעודי.

תוך שהוא מחבק שר ערבי זה, לרגע, ואחרי־כן מניח בידידות את זרועו על כתפו של השר הערבי השני, אמר ניכסון: ,,הנרי יפעל הפעם כדי להבטיח שהשיחות (על הפרדת כוחות בחזית הסורית) יתחילו ללכת למעשה".

האיגרת נשארה סודית

מסיבת העתונאים, בין שיחי השרים, באה בעקבות פגישה בת שעה וחצי, שהיתה לניכסון עם פחמי וסקאף. פגישה זו חתמה את ביקורם בן שלושת הימים של שני שרי־החוץ הערביים בוושינגטון.

שני השרים הביאו לניכסון איגרת מאת נשיאי מצרים, אלג'יריה וסוריה ומאת המלך הסעודי. אולם, גם אחרי מסיבת העתונאים של ניכסון אמש נשאר תוכנה של האיגרת בבחינת סוד, לפחות רשמית.

בכל זאת, אמרו חוגים יודעי־דבר, המקורבים למימשל, שחלה התפתחות רצינית ביותר וכי סוריה הסכימה למסור לקיסינג'ר את רשימת שבויי המלחמה הישראליים, שבידיה, משיבקר השר האמריקני בדמשק. נראה, שסוריה מוכנה גם להתיר ביקורים של נציג ,,הצלב האדום" אצל השבויים.

אם נכונים דברים אלה, כי אז יש להניח, שתחול תזוזה ממשית במגעים להסכם הפרדה בחזית הסורית.

שר־החוץ הסעודי, עומר סקאף, אמר גם הוא משהו בגן הוורדים באוזני העתונאים: ,,הבאנו לנשיא משהו טוב. הבאנו לו בשורות טובות. מי ישחרר ידיעות אלה ויפרסמן? — באמת, אינני יודע".

גם קיסינג'ר השיב על שאלות עתונאים. האם בידי הסורים הסמכות להסרת חרם הנפט על אמריקה? — שאלו כתבים. הוא שתק, ואחרי שהשאלה צצה ועלתה מספר פעמים, ,,נכנע" קיסינג'ר והשיב: ,,מבחינה מסויימת, כן".

אם כי פחמי וסקאף הודו לעם את ארצות־הברית בכלל ואת ניכסון וקיסינג'ר בפרט, ראה שר־החוץ הסעודי לנכון להבהיר לעתונאים, שחרם הנפט ,,היה מוצדק, כמעט", כדבריו. ,,היתה זו ארה"ב, ולא צרפת או בריטניה, שלחה נשק לישראל והעניקה לה עתה 2.2 מיליארד דולר. אנו רוצים שארה"ב תעזור למזרח התיכון כולו. אנו רוצים חלק מאותם 2.2 מיליארד דולר, שהולכים לה השנה. הערבים זקוקים לכסף יותר, כי הם חיים באוהלים, [illegible] עיזרו לאלה שסובלים, [illegible] בעניין מחזורות הגבולות [illegible]".

בתשובה לשאלה, אמר סקאף: ,,לא, אין לי כל מושג, מתי יוסר חרם הנפט מאמריקה". על כל פנים, לדעתו ,,יהיה דרוש לחץ נוסף של ארה"ב על ישראל, כדי להביאה להחזיר לערבים, בטרם החרם יבוטל, [illegible] למעשה, תלויה הסרת חרם הנפט בישראל, ולא באמריקה".

עמדות פומביות ואחרות

זמן קצר לאחר תדרוך של ניכסון על נסיעתו של קיסינג'ר למזרח התיכון, מסר דובר משרד החוץ, רוברט מקלוסקי, כי אין המדובר בסיורים של ד"ר קיסינג'ר בין דמשק לישראל. ציין הדובר, וגם הטעים, כי ד"ר קיסינג'ר יוצא למסעו. ,,מפני שהצדדים המעוניינים סוברים, כי הגיע לשלב, שבו קיימים התנאים [illegible] את האפשרויות להסדר [illegible] שבו הם מוכנים לגשת להליכים [illegible]".

בתשובה לשאלה פתה, אמר הדובר: ,,עלי לציין, כי לעמדותיו הפומביות [illegible] ויש גם עמדות אחרות [illegible]". והוא הוסיף: ,,לא על הכל אלך לדבר".

מוסמך־הכוח הסורי בוושינגטון, אמר אמש בפני עתונאים בוושינגטון: ,,הכדור עתה בידי ישראל".

המחבלים תובעים שיתוף בוועידת ,,הצלב האדום"

— טלג', מאת אהרון איתן ויעל עזרי, כתבינו בפאריס וז'נבה —

,,הארגון לשחרור פלשתין" ביקש להשתתף בוועידת הצלב האדום הבינלאומי, העומדת להיפתח בקרוב בז'נבה.

הוועידה נקראה להתכנס לשם עריכת אמנות דומה [illegible] אולם כבר ביומה הראשון צפוי בה פולמוס סביב [illegible] ותיהם של ,,ארגוני המרדים והגרילה" בליווקים עם הממשלה השונות, שנגדן הם פועלים.

מספר מדינות ערביות, ביניהן סוריה, הודיעו לשוויץ, כי יעקלו מחוש [illegible] חיים מהשתתפותן בוועידה, אם לא ישתתף בה ,,הארגון לשחרור פלשתין". גם בריה"מ, שכבר הביעה תמיכה בשיתוף המחבלים [illegible]

[illegible]

מבוכה וחדהמה שררו בין ראשי המערך באשר מסר שר־התקשורת את הודעתו על החלטת דיין

שמעון פרס: נוצרה תמונה ששר־הבטחון אשם בכל — והמפלגה אינה מתייצבת מאחוריו

,,ההזדהות של חברי המפלגה עם מוטי אשכנזי והשאילתא של שריד הגדישו הסאה" ● ,,יש הפקרות בשטחים רבים... יש מישהו בפנים החותך את החוטים המקשרים את המפלגה לגוש אחד" ● יהושע רבינוביץ: ,,לועגים לנו בחוץ... הסיעה חייבת לקחת עצמה בידיים" ● הליכוד: ,,הוכח שהמערך אינו מסוגל להקים ממשלה ראויה לאמון; המשא־ומתן על קואליציה מצומצמת הגיע למבוי סתום; הפתרון — ממשלת ליכוד לאומית"

חברי־כנסת מהליכוד מאזינים ברדיו־טרנזיסטור, במסדרון הבית, לידיעות בפרשת הודעתו של דיין, על כוונתו לא להשתתף בממשלה החדשה. במרכז נראה ח"כ יגאל הורביץ ומימין: שמואל תמיר ואליעזר שוסטק. (צילום: רחמים ישראלי)

ח"כים מסיעת המערך מתייעצים ביניהם בטרקלין הכנסת ומחליפים דעות, בעקבות הודעתו הדרמטית של דיין. משמאל לימין: חיים צדוק, גד יעקובי, מרדכי בן־פורת ומטילדה גז. (צילום: רחמים ישראלי)

— מאת אליהו עמיקם, כתבנו הפרלמנטרי —

הידיעה על החלטתו של שר־הבטחון, משה דיין, שלא לכהן בממשלה הבאה, נפלה על הכנסת כרעם בצהריים. המתח הגבוה ששרר בבית בעקבות הידיעה הזכיר את ימי המלחמה. שמועות עברו מפה לאוזן. חברי־כנסת ועתונאים החליפו תאוריות ופרשנויות מאולתרות על הרקע לצעדו של דיין. היו שהתנבאו לממשלת־חירום, אחרים צפו בחירות חדשות.

אך דומה שאיש לא ידע דבר לאשורו. ראשי המערך נדהמו ואף נדהמים. שר־האוצר, פנחס ספיר, נראה כשהוא מסתובב נבוך ועייף. הוא סירב להגיד מלה על הנושא. גם יו"ר ועדת החוץ והבטחון, חיים צדוק, גזר על עצמו שתיקה. ,,אינני יודע עדיין שום דבר" — הודה.

מזכ"ל מפלגת העבודה, ח"כ אהרון ידלין, ניסה להראות אופטימי. ,,מחר" — כך אמר — ,,תהיה לנו ממשלה. עניין ההרכב שלה יבורר לאחר מכן. ואז נראה. עכשיו אין מה להגיב".

,,הסאה הוגדשה"

הודעתו של דיין נמסרה כמעט כבדרך־אגב בוועדת המשא־ומתן של המערך. מסר אותה שר־התקשורת, שמעון פרס. הוא אמר (בתגובה על דברי חברים כי נולדה לא תכנים לבקש ארכה נוספת מהנשיא): ,,במצב זה לא מן הנמנע שעוד מועמד מרכזי אחד עלול לא להיות חבר בממשלה הבאה".

המצב עליו דיבר פרס התייחס למצב במדינה ובמפלגה. הוא אמר: ,,המדינה נמצאת היום באחד השלבים הקשים ביותר שלה, בעיצומו של משא־ומתן עם הערבים. הציבור מתוח. ובמצב זה יש הפקרות בשטחים רבים, המפלגה נתונה במצב קשה (וכאן הודיע על אי־השתתפות דיין בממשלה הבאה — והמשיך): ,,אילו במצב זה היתה לפחות המפלגה מאוחדת בהופעותיה. אבל ההזדהות של חברי מפלגה עם מוטי אשכנזי והשאילתא של ח"כ שריד הגדישו את הסאה" (כוונת פרס היתה לשאילתא שהגיש ח"כ שריד מהעבודה לשר־הבטחון בעניין קצין בכיר, שמתח ביקורת על הצמרת הבטחונית בכנס קצינים בבירוים, והורחק מן הכנס בעקבות ביקורתו).

,,זו הפעם הראשונה מאז קום המדינה" — אמר פרס — ,,שישנה תחושה בצה"ל טנימה. איך יכול חבר־כנסת מהמפלגה לעשות דבר כזה, ואין קול ואין קשב? נוצרה תמונה ששר־הבטחון אשם בכל ואין המפלגה שלו מתייצבת מאחוריו וגם לא הממשלה על כל מרכיביה. התברר, כי אין הסכמה בפנים. יש מישהו בפנים החותך את החוטים המקשרים את המפלגה לגוש אחד".

,,לועגים לנו"

בוויכוח שהתפתח אחרי דברי השר פרס אמר ח"כ יהושע רבינוביץ: ,,מעשהו של יוסי שריד היה למטה מכל ביקורת ואין לעבור עליו לסדר היום. לועגים לנו בחוץ. הסיעה בכנסת חייבת לקחת עצמה בידיים".

משה ברעם (יו"ר סיעת המערך בכנסת): ,,את המעשה בסיעה אין לסבול. חייבים להחזיר המשמעת ואת הסדרים המקובלים".

חיים צדוק: הבעיה העיקרית כיום היא המאמץ לסיום מלאכתה של ועדת המשא ומתן.

משה נצר: ,,כך אי־אפשר להמשיך כיבוד המשא והמתן מצד אחד ואי כיבוד סדרי־החיים משותפים בפנים. מצב זה אינו יכול להימשך. האחריות מוטלת על כולנו. לא בכל מקרה ובכל מצב אפשר יהיה לשאת את זה.

המשכו של המצב עלול להשפיע על היכולת להמשיך ולהיות ביחד.

לאחר מכן הודיע השר פרס על החלטת דיין לאנשי חטיבת רפ"י בסיעת המערך. עד מהרה פשטה הידיעה בכנסת, לבאי הבית הוסבר כי דיין מאמין בצורך להקים ממשלת־חירום, ואין הוא יכול להמשיך בתפקידו, אם אינו יודע את מי הוא בעצם מייצג בסיעה ומי מייצג אותו.

התגובות למעשהו של דיין היו שונות.

,,טריק או טריקה"

ח"כ שמחה ארליך, מראשי הליכוד, אמר כי צעדו של דיין ממחיש את חוסר ההנהגה ומעיד על אי אמון הדדי בצמרת המפלגה השלטת. דיין עשה מה שעשה בגלל אי אמון מצד חבריו ולא מצד יריביו.

ח"כ מנחם פרוש, מהחזית הדתית התורתית אמר כי ,,התבשיל באמצע בישולו". ,,ואינני יודע אם זה טריק או טריקת דלת". הוא הביע את דעתו, כי יוזמתו של דיין היא צעד חולף והחברים לא יתנו לו. התוצאה של צעד זה עשויה להיות לדעתו ממשלת חרום לאומית.

ח"כ שולמית אלוני הציעה רעיון ,,פרוע" לפי הגדרתה. ההצעה: שמישהו מדור המשך, לא חשוב מאיזו מפלגה, יקים ממשלה חדשה, ממשלת־חירום, שתוכל להתקבל על דעת הכנסת כולה. התנאי הוא שלא יהיו בה בני הדור הישן מן המערך, או מן האופוזיציה.

,,המוצא: ליכוד"

בתום ישיבת המליאה התכנסה סיעת הליכוד לישיבתה השבועית ודנה במצב.

בסוף הדיון קיבלה החלטה, בה נאמר בין היתר: ,,המשבר בחוץ ובמערך מעמיק והולך. המשא ומתן על הקמת קואליציה מצומצמת הגיע למבוי סתום. הוכח כי הנהגת המערך אינה מסוגלת לפתור את בעיות האומה ולהקים מימשל ראוי לאמונה. המוצא היחיד מהמשבר הוא בהקמת ממשלת ליכוד לאומי. אנו קוראים לכל הגורמים הציבוריים לפעול בדחיפות למען הרכבת ממשלת חרום על יסוד ליכוד לאומי".

בדיון העלה ח"כ אליעזר שוסטק, מהמרכז החופשי, הצעה שהסיעה תעלה את מועמדותו של ח"כ מנחם בגין לתפקיד מרכיב ממשלה חדשה. הוא הצביע על כך שבחוק כתוב שאם נציג סיעת הרוב לא הצליח להרכיב ממשלה יטיל הנשיא את התפקיד על חבר־כנסת אחר, בלי שייאמר במפורש שזה צריך להיות מסיעת הרוב. היום תדון סיעת הליכוד בהצעת שוסטק.

נודע מהרדיו

על ההשתלשלות שהביאה להודעת דיין מוסר כתבנו שלמה נקדימון:

דיין גילה כנראה על כוונתו לראש־הממשלה עוד ביום ראשון, כנראה בנוכחות השר גלילי. גולדה הופתעה וביקשה את דיין שלא לתת פומבי להחלטתו עד לפגישה נוספת שהם עומדים לקיים הבוקר.

מניחים כי נאומו של ח"כ מרדכי בן־פורת מחטיבת רפ"י בסיעת המערך בשבוע שעבר, בו תקף את התנהגותם של חברים במערך כלפי דיין היה הסנונית הראשונה שבישרה את הצעד.

אתמול מסר דיין לפרס שהחלטתו סופית וביקשו להודיע על כך לגורם מוסמך במפלגה.

פרס טילפן למזכ"ל המפלגה, אהרון ידלין, וביקשו לכנס בדחיפות מספר חברים להתייעצות. הפגישה נקבעה ל־5 אחר הצהריים בכנסת. בפגישה זו רק רמז פרס על החלטת הצמרת של דיין. רק בשידור החדשות ברדיו נתבררה משמעות דבריו של פרס ומאוחר בערב נתכנסה ועדת המשא ומתן הקואליציונית של המערך והחברים באו בטענות לפרס על שלא גילה להם פרטים מלאים על צעדו של דיין. פרס השיב כי לא הוא היה זה שסיפק את המידע לרדיו.

,,קריקטורה של מהפכן" - כינה נשיא אלג'יריה את שליט לוב

בכנס באלג'יר לעג בומדיין ל,,איחודים הערביים שקדאפי ממציא חדשים לבקרים" ושאל: ,,מניין בכלל קיבל דרגת קולונל?"

נשיא אלג'יריה, הוארי בומדיין, יצא אמש בהתקפה מוחצת על שליט לוב, מועמר קדאפי. הוא כינה אותו ,,קריקטורה של מהפכן" ולעג ל,,איחודים הערביים, שהוא ממציא חדשים לבקרים".

קרא בומדיין: ,,קדאפי מדבר על המהפכה מיוחדה, שהוא הולל ושוגה מהולל, ואני שואל: היכן היא מהפכה זו? הוא מתפאר בכך שהלאים את הנפט בארצו, אבל אנחנו הרי עשינו זאת זמן רב לפניו".

הנשיא בומדיין נאם במושב הפתיחה של כנס מגינים אזוריים באלג'יר. זו היתה הפעם הראשונה שמתח ביקורת בפומבי על השליט הלובי בן ה־31, שמנהל זה זמן־מה מסע התנכלות ארסי נגד אלג'יריה.

אמר בומדיין: ,,האיש הזה, קדאפי, העז לשלוח לי מכתב גדוש עלבונות והשמצות... האיש הזה, קדאפי, דיבר על איחוד של לוב, מצרים, סודאן וסוריה. איחוד גם זה נכשל. אחר־כך הוא דיבר על איחוד לוב־מצרי וגם זה נכשל. אחר־כך הוא הוליד תינוק חדש, האיחוד הלוב־טוניסאי".

בנימה לגלגנית, תוך שהוא מגחך וצוחק בגוון מדיעים, אמר בומדיין: ,,האיש הזה קדאפי מעליב אותנו מעת לעת בשידוריו ברדיו טריפולי... הוא קורא לעם האלג'ירי להתמרד. ר' אני שואל אתכם: להתמרד נגד מי? העם האלג'ירי אדון לגורלו... ואילו קדאפי, המחזיק בדרגה צבאית של קולונל — ואני שואל מניין קיבל אותה, ובזכות מה? הוא, וקבוצה קטנה של שליטים, של אנשים צעירים ומגוחכים. מי הם אלה? אומר לכם מי הם: אלה הם ילדים, הנרשים צחוק מעצמם, ועוד מבקשים לסבך אחרים במעשי השטות שלהם".

להלן הזה בומדיין את קריאותיו של קדאפי לעם המרוקני להטיל את המלך חסן ה־2. ,,קדאפי רוצה שנצא נגד ארץ שכנה. אבל, העם המרוקני הוא אחינו. ואנו, לעולם לא נתערב בעניניו".

בומדיין סיים את נאומו בהביעו את בטחונו שהעם הלובי ,,יגלה את בגרותו ויסיק את המסקנות", ברמזו בגלוי, כי הגיעה העת לסלק את קדאפי מהשלטון.

,,סאדאת עוקב מקרוב אחר המשבר בישראל"

הפסיק מספר פעמים שיחותיו עם קדאפי לשמוע חדשות מירושלים

משבר הרכבת הממשלה בישראל מדאיג את החוגים המדיניים הצרפתים. הם חוששים שנשקפת סכנה חמורה לוועידת השלום. [illegible] ערב עוקבת מקרוב אחר ההתפתחויות בירושלים ובתל־אביב.

רדיו לוקסמבורג שידר מקהיר, שהנשיא סאדאת הפסיק ,,מספר פעמים" את שיחותיו עם השליט הלובי, קדאפי, ,,כדי לשמוע ידיעות על ההתפתחויות במשבר הממשלתי בישראל".

[illegible]

הפתרון המיידי לחסכון בדלק

אביזר הצתה משופר

IGNITION IMPROVEMENT DEVICE

THUNDER JET SUPER תאנדר־ג'ט

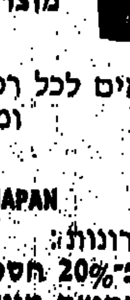

מוצר חדיש ומהפכני להרכבה קלה שכבש את שווקי העולם!!!

מתאים לכל רכב בעל מנוע בנזין 4, 6, 8 צילינדרים ומצברים של 6 — 12 וולט

נבדק ואושר ע"י מעבדות TOKYO & KYOTO UNIVERSITY JAPAN

היתרונות:

א) כ־20% חסכון בדלק.

ב) התנעה מיידית של המנוע — אף במזג אויר קר

ג) תוספת של כשליש כוח מנוע.

ד) מכפיל אורך חיי המצתים.

ה) מונע הצטברות פחם בבוכנות.

ו) מצמצם פליטת גזים CO ב־40% HC ב־39%.

להשיג: ,,תאנדר־ג'ט", ת"א יהודה הלוי 21 טל. 2—51231

מאבק תוספת־היוקר יועבר למקומות עבודה

הפגישה בין ההסתדרות למעסיקים על תשלום המיקדמה — ללא תוצא[ה]

— מאת אריה אבנרי, כתב „ידיעות אחרונות" —

האיגודים המקצועיים הארציים ומועצות הפועלים המקומיות יפתחו בימים הקרובים במאבקים במקומות העבודה הפרטיים, כדי ללחוץ על המעסיקים לשלם מיקדמת־תוספת יוקר בשיעור 6 אחוז. וזאת לאחר שבפגישה שהתקיימה אמש בין נציגי ההסתדרות לנציגי לשכת התיאום של ארגוני המעסיקים לא הושג כל הסכם.

השכירים המועסקים ב־ממשלה ובמוסדות ציבור יקבלו את מיקדמת תוספת־היוקר בשיעור 6 אחוזים החל מ־1 בפברואר, לאחר שכבר הוסכם על כך לפני כמה ימים עם ההסתדרות.

המחלקה לאיגוד מקצועי התכנסה אתמול בבוקר, כדי לדון בהחלטת נשיאות־הת־אחדות בעלי־התעשיה מ־שלשום, לפיה יותנה תש־לום מיקדמת תוספת היוקר בהארכת ההסכמים הקיבו־ציים, שמועדם יפוג ב־31 במארס, בשנה נוספת.

במהלך הישיבה נשמעו דברים תקיפים מפי הדוב־רים השונים, אשר היו אי־תנים בדעתם כי אין לקשור בין תוספת היוקר הבאה כ־פיצוי על ההתייקרות ב־משק, בעיקבות צימצום ה־סובסידיות, לבין הסכמי־העבודה הקיבוציים, שמו־עדם פג כבר עוד ב־31 ב־ינואר אשתקד והשוארכו רק בגלל מצב־החירום.

המעסיקים אחראים

יו"ר המחלקה לאיגוד מקצועי, אוריאל אברהמו־ביץ, אמר כי בכוונת ההס־תדרות לחדש את המו"מ על חידוש ההסכמים במח־צית השניה של מארס, וב־שלב זה אין בכוונתה לתת למעסיקים כל התחייבות. עוד אמר מר אברהמוביץ כי אם יתמידו המעסיקים ב־סירובם לשלם את תוספת־היוקר לאלתר, תיתן ההס־תדרות יד חופשית לאיגו־דים המקצועיים הארציים ולמועצות הפועלים המקו־מיות, לטפל בנפרד בתש־לום מיקדמת תוספת־היוקר. פירוש הדבר — איגוד ומו־עצה יוכלו לבחור לעצמם את דרכי הפעולה כולל שביתות כדי לזרז את תש־לום תוספת היוקר בסקטור הפרטי.

הנציג הבכיר של מס"ם בוועדה המרכזת צבי נתנזון אמר באותה ישיבה כי איר־גוני המעסיקים תמכו בצע־דה של הממשלה ביחס לבי־טול וצימצום הסובסידיות; ומשום־כך עליהם לישאת ב־תוצאות.

חבר הוועדה המרכזת של ההסתדרות, יהושע וושצ'ינה אמר: „טענתם של המעסי־קים כאילו לא ידעו על כוונותיה של הממשלה הינן מופרכות מיסודם".

מזכיר מועצת פועלי תל־אביב, אורי אלפרס, התנגד „להתחיל במצווה", וביקש להעביר לאלתר את הטיפול בעניין מיקדמת תוספת־היוקר למועצות הפועלים. „אנחנו נוכיח מה כו־חנו" אמר אלפרס.

בתום הישיבה הוחלט ל־המתין עד לפגישה עם נצי־גי לישכת התיאום של איר־גוני המעסיקים.

אתמול בבוקר נודע כי ארגוני המעסיקים היו מוכ־נים, בשלב מוקדם של ה־מו"מ, להיות נדיבים יותר כלפי ההסתדרות מכפי ש־היא שיערה. בפגישה סגורה דובר אפילו על תשלום מיקדמה בשיעור 7 אחוזים, בתנאי שהדבר יותנה ב־הארכת ההסכמים הקיבו־ציים בשנה. וזאת על מנת לאפשר למיפעלים להתארגן למשך שנה מבחינה כלכ־לית במצב החירום הקיים, ללא אמצעי־לחץ של תו־ספת־שכר.

בעמדה זו החזיקו נציגי המעסיקים בראשותו של דב יעקובוביץ, יו"ר ועדת ה־עבודה של התאחדות התע־שיינים גם בעת הפגישה שהתקיימה אמש בקומה ה־רביעית של בית הוועד־הפועל של ההסתדרות.

בלי תזוזה

אלא שבמהלך הישיבה התברר, כי שני הצדדים אינם מוכנים לזוז מעמדתם. פרט לשינוי קל בעמדת ה־תעשיינים: הם מוכנים לש־לם את מיקדמת תוספת ה־יוקר רק מ־1 באפריל 1974 במקום מ־1 בפברואר, כמו שתובעת ההסתדרות. תמו־רת זאת יהיו הם מוכנים להארכת ההסכמים הקיבו־ציים רק עד 31 בדצמבר 1974 (הדרישה המקורית היתה, כאמור, 31 במרץ 1975).

בתום הפגישה בת שלוש השעות, שהתנהלה ברוח טובה, אך ללא קירוב־העמ־דות הביע יו"ר המחלקה ל־איגוד מקצועי של ההסתד־רות את אכזבתו מכך שה־מעסיקים הפרטיים לא מצ־או לנכון להצטרף לממשלה ולמוסדות הציבור ולהעניק לעובדיהם פיצוי חלקי על גל ההתייקרויות. הוא הודיע כי המוסדות העליונים של ההסתדרות יתכנסו בדחי־פות כדי להחליט על צעדים אופרטיביים.

יו"ר ועדת העבודה של התאחדות התעשיינים הכ־ריז כי אין כל אפשרות לסגת, מאחר שההסתדרות מגלה נוקשות מטעמי יוק־רה ואינה מוכנה להתחשב בבעיות המיוחדות שנוצרו בעיקבות המלחמה בתעשיה המקומית.

לא מן הנמנע כי במשך היום, או מחר, תמצא בכל זאת „נוסחת פשרה", ובכך יימנעו זעזועים מיותרים במשק, שאינם רצויים ל־איש.

תקציב קופ"ח — 1.14 מיליארד ל"י

תקציב קופת־חולים של ההסתדרות הכללית בשנת 1974/75 יגיע למיליארד ו־140 מיליון ל"י. תקציב זה הוא גדול ב־30 אחוז מתק־ציב 1973/74, אשר הסתכם ב־876 מיליון ל"י. מספרים אלה מסר מר אשר ידלין, יו"ר מרכז קופת־חולים, ב־אסיפה של הוועד המפקח המרכזי של קופ־ת"ח, אשר נערכה אתמול ב"בית ב־רנר" בתל־אביב.

יחידת מילואים, המשרתת בגדה המערבית של התעלה, מסמנת את הימים שנותרו עד לשיחרור. (צילום: י.ש.פ.א.)

סרן צנחנים מואשם בלקיחת שלל ליחידתו ואיום על קצינים

התובע: הנאשם העביר לשימוש חייליו בגדה המערבית שלושה מקלטי טלוויזיה והתנגד לחיפוש במכוניתו; הקצין כופר באשמה

— מאת איתן מור, כתב „ידיעות אחרונות" —

בבית־הדין הצבאי שבמחוז המרכז נפתח אתמול משפטו של סרן מחיל הצנחנים, המואשם בלקיחת שלל בגדה המערבית של תעלת סואץ ובאיום על חייהם של 2 קצינים מהמשטרה הצבאית, אשר ניהלו את החקירה בפרשה זו.

הנאשם כפר באשמות שיוחסו לו.

התובע הצבאי, סרן צבי גורפינקל, טען בבית־הדין, כי הנאשם נטל שלושה מקלטי טלוויזיה וחפצים אח־רים, שלא כחוק, והעבירם ליחידתו הצבאית, כדי ש־ישמשו את חייליו.

בפרטו את כתב האישום סיפר התובע, כי בעת ש־התעוררו חשדות כלפי ה־נאשם, הוזעקו שני קצינים מן המשטרה הצבאית כדי לערוך חיפוש במכונית, ש־עליה הועמסו מקלטי הטל־וויזיה. לדבריו דרך הנאשם את ביצקה, כיוון אותו לעבר שני הקצינים והכריז, כי ירה בהם אם יערכו את ה־חיפוש. שני הקצינים, בדר־גת סגן, נאלצו לסגת מן המקום, מאחר והחששו לחיי־הם. התובע הוסיף וטען, כי הנאשם ביקש להדיח חייל למסירת עדות שקר בפרשה זו.

בבית־הדין, שבראשו יש־בת נשיאת בית־הדין במחוז המרכז, סגן־אלוף דליה דורנר, הופיעו אתמול עדי התביעה וביניהם שני קציני המשטרה הצבאית. עדי ה־סניגוריה ישמיעו את עדו־תם בישיבה הבאה. על הנא־שם מגינה רב־סרן לילי סלד.

הטלפון החצי מיליון הותקן למשפחה בבירה

קו הטלפון החצי־מיליון בארץ הותקן אתמול בירושלים. המנוי חצי מליון הוא משפחת בוסאני, תושבת שכונת קרית־יובל.

לרגל המאורע טילפן את־מול שר־התקשורת, מר שמעון פרס, לגב' ברכה בוסאני וברך אותה על ה־מאורע. אב המשפחה משרת במילואים בסיני מאז יום־הכיפורים; וכנראה שיידע על המאורע רק מקריאה ב־עתונים. מר פרס הבטיח ל־גב' בוסאני ליצור קשר טל־פוני עם בעלה ביחידתו.

רשת הטלפונים בישראל מקיפה כ־700 אלף מכשירי טלפון, שהם כ־21 מכשירים לכל מאה נפשות.

שני מחבלים נהרגו בעת טיפול בחומר נפץ

שני מחבלים, מאלה המבוקשים ע"י־ידי כוחות הבטחון, נהרגו ביום ב' בלילה בין ההרים ליד הכפר יאטה בהרי חברון, כתוצאה מהתפוצצות חומר נפץ, שעה שטיפלו בו.

ההתפוצצות נשמעה סמוך לשעה 1 בלילה. סיור של משמר־הגבול, כוחות הבט־חון והמשטרה יצא לכיוון שממנו נשמע קול ההת־פוצצות. במקום נמצאו גו־פותיהם של שני אנשים, ובהמשך החקירה התברר, כי הם מחבלים מבוקשים.

לידם נמצאו כלי נשק, רי־מוני יד ושרידים של חומר נפץ.

לא ברור מה היתה מט־רתם של המחבלים כאשר טיפלו בחומר הנפץ, אך מני־חים, כי היה ברצונם להע־ביר את החומר ולהסתנן בישראל.

מטוס „ארקיע" נפגע בכנפו

כנפו של מטוס „ארקיע" מדגם „ויקונט" ניזוקה אתמול אחה"צ בנמל התעופה בן־גוריון, כאשר נתקל ה־מטוס בקיר של בנין ליד מסלול הנחיתה.

חוברת הנופלים תחולק לכל דורש

יפורסמו גם שמות האמהות

— מאת ברוך נאדל, כתב „ידיעות אחרונות" —

בעקבות פניותיהם של הורים שכולים, החליטו שלטונות צה"ל לפרסם את שמות אמהותיהם של הנופלים במלחמה, נוסף לפירסום שם האב.

שלטונות צה"ל מאמינים, כי בזאת ימלאו את רצונם של הורי הנופלים, שתבעו לפרסם את השמות בצורה מכובדת ועם זאת, לאפשר לכל מעוניין לקבל את רשימת הנופלים.

היו משפחות מעטות, ש־ביקשו שלא לפרסם כלל את שם הנופל ומספר מש־פחות דתיות ביקשו, שלא לפרסם את שם האם.

הפירסום ייעשה בחוברת. אולם עקב דרישת ההורים, תימצא החוברת לחלוקה במקומות רבים. בין השאר, כנראה, גם בדוכנים למימ־כר עיתונים. עם זאת, לא תצורף החוברת לכל עיתון יומי, כדי שלא תיזרק על־ידי מי שאינו מעוניין בה. כל משפחה של קרובי ה־נופלים תקבל לביתה מספר חוברות, בהתאם לבקשתה.

„אני לא נבהל מניסויים"

— אומר ראש עיריית תל־אביב שלמה להט, ומפרט את תוכניותיו לפתרון בעיותיה של העיר

מאת בינה ברזי, כתבת „ידיעות אחרונות"

„בזמן הקצר שאני נמצא כאן, אני מתפלא מחדש מפתרונות, שאני מוצא לדברים, שבקצב סובכו ללא צורך", אמר אתמול ראש עיריית תל־אביב, שלמה להט, בפגישה עם עתונאים. הוסיף להט: „לפני הכנסי לתפקיד אמרו, שאני פוחד מן הקונגלומרט העירוני. אמרו לי ,אתה בא מ־מסלנה ,קפיטליסטית ותיתקל ביחס עוין'. אני מוצא הענות ומפיתח של אנשים לידי, שיוכלו להזדהות אתו ושתוכל לנהל אותם".

עשרה ימים לאחר כניסתו לשכתו בקומה ה־12 של בניין העיריה, עוד לא היו בשה של ראש העיר החדש בשורות על מבצעים ופרויקטים שהושלמו והושגו. ימים אלה הקדיש מר להט ללימוד בעיותיה של העיר.

בתקופה זו התחזקה דעתו של להט כאשר לעקרונות העבודה הרצויים בעיר, למשל, צמצום ריכוז הסמכויות. סיפורו של עשרים המשטרים "צפונו בשלי השטפונות בימו, הובא, כדוגמה ל־טיפול־נוסח־״ציג׳" בבעיות. 6 שבועות, סיפר ראש העיריה, התגלגלו המשפחות ללא פתרון, ביס־ביהם „רוקדים", כדבריו, אנשי המחלקה לעזרה סוציאלית, ואנשי אגף הכספים. לא היתה יד אחת, שטיפלה בבעיה. „לקחתי את סגן מנהל האגף לעזרה סוציאלית והטלתי עליו את הפו־ריות לפרוייקט. הוריתי לו לטפל רק במה, שדירות שניתן לשפץ — ישופצו, וכאלה שאין בנות־שיפוץ — יועברו דייריהן לדירות אחרות. ביקשתי לדווח תוך שבוע על פעולתו. כיום מצויות חמש משפחות בדירות חדשות, אחת מצפה לדירה ואת שאר הדירות משפצת עכשיו".

בתחילת הפגישה בירך את ראש העיריה החדש, הכנסו לתפקידו, נציג אגודת העיתונאים, מר מאיר בן־גור.

הנושאים שהם בעלי חשיבות ראשונה בעיניו של להט הם: הטיפול במשטחות הציבוריים, בניית המקלטים, כיבוי האש, הניקיון, איכות הסביבה והתחבורה.

צירי תנועה מהירים

אשר לנושא האחרון נבדקת ביסוס אלה מי־שרות לפתוח צירי תנועה מהירים, כדי להקל על הכניסה לעיר בשעות הבוקר והיציאה ממנה בערב ובצהרי יום שישי. צירים אלו מתוכננים לעבור ברחובות אבן־גבירול ויצחק שדה, שיופ־כו למשך שעות הבוקר והערב לחד־סטריים.

„אינני נבהל מניסויים", מסביר מר להט. „ב־עניין הצירים המהירים אנו בתחנים עם מפקדי התנועה, מהנדסי התנועה והמחשב. קיים גורם אחד, אותו אי אפשר לבדוק במחשב והוא ד־התנהגותם של אנשים. אם זו תשתלב בתוכנית, יתפסו הצירים המהירים לחלק מן הנוף של תל־אביב. אם לא — יבוטלו הצירים, והעיריה תנסה פתרונות אחרים".

פתרונות נוספים לתחבורה בעיר: הסדר שיאפשר לאנשי עסקים מאיזורי מגורים למרכזים מסויימים — דוגמת „כל־בו שלום" או בניין „אל־על" ב־תל־אביב — באוטובוסים מיוחדים, שיגבו תשלום גבוה יותר בצורת דמי־מנוי מן הנוסעים הע־יית מכוניות. על המדרכות במקומות הנ־רחבות דיין, כדי לא לפגוע בדיירים. הנכם שירות מוניות, שיאסוף נוסעים בקווים מסויימים בשעות הלילה, כהן לא פועלת התחבורה הציבו־רית.

מתן „שיניים" לחוקים

נושאים נוספים בהם נגע מר להט, בתשובה ל־שאלות, היו:

● מסים: המיסים יעלו גם בתל־אביב, שמנה הכספי גרוע. אולם לא בצורה שרירותית אלא באופן סלקטיבי.

● תקציבים. פיתוח פרוייקטים: „אני מתכוון משקיעים מחו"ל, בעיקר לפרוייקט הקרוב ללי־בי, שהוא בינוי מחדש של שכונות העוני בדרום תל־אביב ויפו". בין הפרוייקטים הראשונים שי־תם בודק ראש העיריה בימים אלה, מצויים פרש המדינה ותחנות המרכזית.

● טיפול במשפחות חיילים: „אינני מתכוון לבוא במקום המדינה, אלא כתוספת לכמה שמת־נת המדינה".

● מתן „שיניים לחוקים": „אינני חושב שאד־ם יכול להשיג איכות חיים רק בדרך החוק, אבל גם בעזרתו. לא צריך לחוקק חוקים ...

אילנה ויצחק אושינסקי

שמחים להודיע על הולדת בנם

אח

לטל, רינת ויעל

נא לראות הזמנה זו כאישית.

מכרינו וידידנו מוזמנים בזה לטקס ברית־המילה, שיתקיים בע"ה, ביום ששי, ל' בשבט, 22.2.74, בשעה 12.30, באולמי גיל, תל־אביב, רחוב גורדון 34.

לידידנו וחברנו היקר

שלום אביבי יו"ר ועד העובדים

מיטב הברכות בהיבחרך למזכירות מועצת פועלי אשקלון

ההצלחה תלווה בפועלך לטובת צבור העובדים אותם הנך מייצג.

ועד ועדי העובדים וצבור פועלי פורט־סטר — אשקלון

תן טרמפ לחיל

"רנו" קטנה במידותיה, חסכונית באחזקתה וגדולה בתכולתה. תוכל לקחת 4 טרמפיסטים ברווחה...

RENAULT רנו

בני משה קרסו: תל־אביב: רח' ריב"ל 26. טל. 33241

העלמו של מנהיג הכנופיה שיתק חקירת הגניבות באשדוד

[ש]ניים מן העצורים שוחררו בערבות; האחרים טרם מסרו את כל הידוע להם; המשטרה [מש]וכנעת בקיומם של מחסני־סתר נוספים; איסור פירסום שמות החשודים מסעיר פועלי הנמל

— מאת דוד אפל, כתבנו באשקלון —

חקירת פרשת גניבות הענק מנמל אשדוד, [ה]יקפן נאמר, לדעת חוקרי־המשטרה, במיל־[יונ]י לירות, נקלעה למצב של קיפאון. זה [...]מה ימים שלא בוצעו כל מעצרים נוספים [ול]א נתגלה שלל נוסף על הסחורות בשווי 600 [אלף ל]"י, אשר תפיסתן פורסמה ברבים.

[...]יבה לקיפאון: העלמו [של] ה.ב., הנחשב למנהיג [הכנ]ופיה, אשר מצא כנרי[...] מיסתור בדרום הרחוק. [...]די המשטרה נמצאים, לפי שעה חשודים, אשר ני־תן להגדירם כאיברים ללא ראש, והם:

● נ.ב., אחיו של ד.ב., בעל מסגריה גדולה בבת־ים, אשר היה בין ראשוני העצורים, וכשיכר הראשון אף שיתף פעולה עם חוק־רין.

● ר.כ., גיסו של ד.ב. — הנהג שניסה להוציא מנמל אשדוד ב־30 בינואר מש־אית מיטען של נירוסטה גנובה. הוא נטש את הרכב והמיטען כאשר נדרש, ליד שער־היציאה, לעצור לבדי־קה נוספת של מיסמכיו, הס־תיר אותם בין מיטענים אחרים בנמל ואץ אל מע־בידו, בעל־המסגריה. משם נסעו הוא, נ.ב. וד.ב. אל ביתו של בעל המשאית, אמנון מיזרחי, בפתח־תקווה, ושידלוהו להתלונן במשטרה על גניבת המש־אית. אמנון לא התפתה אפילו כשהוצעו לו 30 אלף ל"י; וסיפר לחוקרין מייד עם מעצרו שהמשאית הוח־כרה לנ.ב.

כעבור שלוש שעות, עם חשכה, חזרו שני האחים ור.כ. לנמל־אשדוד, כדי ל־חלץ את המשאית ואת מיט־ענה, ששווין נאמד ב־150 אלף ל"י. אבל, המישטרה הקדימה אותם.

זקיף ומזלגן

● מ.א. — זקיף בשערי נמל אשדוד, חבר מושב עז־ריקם, אב ל־11 ילדים ו־בעל משק חקלאי. הזקיף, שהועסק על ידי חברת „מו־דיעין אזרחי" נחשד בסיוע להוצאת הסחורות הגנובות דרך שער ג' ובאספקת טפ־סים ריקים לשיחרור סחו־רות לכנופיה. הוא כיהן ב־תפקידו רק כחודש וחצי; וקיימת סברה שהוא הושתל בכוונה תחילה לסייע לבי־צוע הגניבות.

● פ.ש. — מזלגן וותיק בנמל אשדוד. נראה כי מ־תפקידו היה להעמיס את ה־סחורות הגנובות היישר ל־משאיות של הכנופיה.

כל אלה נתונים עדיין ב־מעצר. המשטרה טוענת ש־הם לא מסרו את כל הידוע להם; ומניחה כי בקרב עובדי הנמל מצויים אנשים נוספים, שנתנו יד לגניבות. כן אין ספק בכך שמחסנים נוספים של סחורות גנובות קיימים איישם.

לעומת זאת שוחררו מן המעצר אמנון מזרחי, בעל־המשאית מפתח־תקוה, ו־גבריאל פרל, נהג מבני־ברק, שהוביל סחורות מ־תל־אביב לאשקלון. בשלב זה נראה כי לשניים לא היה קשר לפרשה.

איפול מרגיז

בינתיים ממשיכים סניגו־ריהם של העצורים במאמ־צים לשחררם. אתמול התב־רר בפני מר שלמה אל־קיים, נשיא בית־המשפט המחוזי בבאר־שבע ערר על הארכת מעצרו של בעל־המסגריה ב־15 ימים נוספים. הדיון בערר נדחה ליום ו'.

אתמול הוארך ב־15 יום גם מעצרו של הנהג ר.כ. החשוד טען כי הוא הוע־סק על־ידי גיסו ד.ב. כר־חך בבניית מסגריה גדולה, ששווית 12 מיליון ל"י ו־שהוא נתבקש לנסוע לנמל אשדוד להוציא סחורה. הוא אף דיבר במרירות על גר־סו, שהפך לאיש המבוקש ביותר במדינה.

בתחילת החקירה הטיל שופט השלום באשקלון, צבי נדיב, איפול על פיר־סום הפרשה כולה. כיום חל האיפול רק על פירסום שמות החשודים. איסור בלתי רגיל זה מעורר הת־מרמרות לא קטנה בקרב עובדי נמל אשדוד.

אמר אחד מזקיפי הנמל: „אין הצדקה לאיסור זה. הוא מכתים את שמו של ציבור עובדים גדול".

נהג חשוד במכירת מכונית מעבידו

שופטת השלום הראשית בחיפה, מ. ורלינסקי, הוצי־את אתמול צו הבאה נגד יוסף מנסור מעוספיה, ה־חשוד, כי בסוף ינואר זייף שטר מכר ומכר תמורת 8.000 ל"י מכונית השייכת לגאלב אראב, עליה עבד כ־נהג שכיר.

פרופ' נאמן סיים תפקידו כיועץ לראש אמ"ן

נשיא אוניברסיטת תל־אביב, פרופ. יובל נאמן, סיים את תפקידו כיועץ ל־נושאים מיוחדים לראש אגף מודיעין במטכ"ל — מסר דובר צה"ל.

כזכור, נענה פרופ' נאמן, בעת מלחמת יום הכיפורים, לבקשת ראש אמ"ן ליטול על עצמו תפקיד זה, שמילא עד לתקופה האחרונה.

שר־הבטחון, משה דיין, בפגישה עם חיילים שלשום בגדה המערבית של התעלה ליד איסמעיליה. (צילום: ישראל סא[ן])

גולדה: אני מקווה שדיין לא יפרוש

[ב]הופיעה בוועה"פ הציוני אמרה גב' מאיר: העם עצוב אך [ל]א מיואש; ממשלת ליכוד לא תוכל לקבל הכרעות

— מאת מנחם ברש, כתבנו בירושלים —

„אני מקווה שדבור כזה לא יקרה". כך [...]יבה ראש־הממשלה, גולדה מאיר, על שאלת [...]חד מחברי הוועד־הפועל הציוני לגבי [...]פשרות פרישתו של דיין מן הממשלה הבאה.

[...] בהופעתה אמש בפני חב־[...] הוועד הפועל הציוני [...] ראש־הממשלה סני־[...]ה על ההסדרים עם [...] ונטישת הגדה המע־[...]בית של הסואץ. [...] על מצב הרוח [...] בישראל, אמרה [...] הממשלה: „נכון הד־[...], כי העם בארץ הזאת [...] אבל, הוא לא מיו־[...]. הוא אינו יכול להיות [...]; כי אנחנו מישפחה [...] ושכלנו הרבה בנים. [...] לנו שניים—שלושה [...] קשים מאד; ואין ווי־[...] שנעשו שגיאות. אני [...] הייתי הראשונה ש־[...] בכך בעיצומה של [...]מלחמה".

[...] לדעת הגב' מאיר נסתיי־[...] מלחמה זו בנצחון מז־[...] של צה"ל.

[...]קיום החסר

[...] ראש־הממשלה הדגישה [...] כשעתנו במערב־התע־[...] היו תקועים ארוכים [...] ולא היה לנו כל [...] להחזיק במקום; היי־[...] שם בכוח גדול. אילו [...] מלחמה חדשה, אין [...] שהיינו מנצחים. אבל, [...] שאנחנו משלמים [...], הוא יקר.

[...] ראש הממשלה ציינה ש־[...] כן קיימה מצרים את [...] סעיפי ההסדר על הפ־[...] הכוחות. לדעתה, אין [...] על הפרדת כוחות ב־[...] חוסיין רוצה [...] מן הירדן — ועל זה יש לחשוב. אבל, אין לנו מחשבה לשוב לגבול של 1967.

אשר לסוריה — הדגישה ראש־הממשלה שכל עוד הסורים אינם מוסרים רשימת־שבויים, לא תנהל איתם ישראל כל משא־ומ־תן; ובוודאי שלא תסכים ל־נסיגה לגבולות 1967.

ראש־הממשלה היתה נתו־נה ללחץ כבד של מנהיגים ציוניים מהארץ ומהגולה, שביקשו לדעת על שום מה אין היא מסכימה להקים ממשלת ליכוד לאומית.

גב' מאיר הדגישה שא־חדות היא דבר נפלא. אך, היא והחברה במערך סבורים שממשלת־ליכוד לאומית לא תהיה מסוגלת לקבל הכרעות. בעוד שבת־קופה הקרובה תידרש ה־ממשלה לקבל הכרעות קשות ולנהל מאבקים מדי־ניים קשים.

שומר בנמל חיפה לכד את... הממונה עליו

— מאת צבי טל, כתבנו בחיפה —

שומר לילה בנמל חיפה, קלט רחש מוזר מאחד המחסנים, עליהם הוא דוסקה. הוא קרב למקום בלאט, הציץ והזדעזע: הממונה עליו, כב־בודו ובעצמו עסק באותו מחסן בפריקה של חל־קי מכוניות חדשות, והעבירתם אל המכונית שלו.

השומר ההמום לא העז תחילה להוציא הגה מפיו. אולם, אתמול בבוקר הרהיב עוז והתייצב בתחנת המשטרה בחיפה וסיפר לחוקרים את אשר ראו עיניו בלילה.

עד מהרה יצאה ניידת־משטרה אל ביתו של הממונה. התברר, כי סיפורו של שומר הלילה לא היה פרי־הדמיון: במכוניתו של הממונה נמ־צאו חלקים שונים, שפורקו ממכוניות חדשות, אשר אוחסנו בנמל, ושערכם נאמד ב־2.500 ל"י.

הממונה נעצר, ויובא היום בפני שופט לשם הוצאת פקודת־מעצר נגדו.

החשוד היה אחראי על משמרת לילה בנמל, הכפופה לחברת שמירה פרטית, שנשכרה על־ידי מינהלת הנמל.

מנכ"ל חברת החשמל מגלה:

מיכרז לתחנת כוח גרעינית - תוך שנה

— מאת צבי טל, כתבנו בחיפה —

הקמת תחנת־כוח גרעינית היא, לדעתי, משימה לאומית דחופה. אם לא יהיו הפרעות, בעיקר כתוצאה מ„מלחמות־יהודים" ניתן להפעיל תחנה כזו בעוד שמונה שנים". זאת אמר אתמול המנכ"ל החדש של חברת־החשמל מר אריאל עמיעד, במסיבת עתונאים בחיפה.

לדבריו כבר נוצרו מגעים עם חברות, המייצרות כו־רים גרעיניים בארה"ב, גר־מניה וקנדה; ותוך שנה יפורסם מיכרז בעניין זה.

שימוש בתבונה

מנכ"ל החברה מסר גם כי בבדיקת האפשרות שאחת מ־תחנות־הכוח, הנבנות על־ידי חברת החשמל, תהיה מותאמת גם לאספקה בפחם. ולא רק בדלק המקובל, בו עלול להיווצר מחסור. בק־שר לטורבינות־גאז, אמר מר עמיעד כי עד סוף ה־שנה היו ברשות החברה 18 טורבינות מסוג זה.

מר עמיעד סבור כי סיס־מת החברה „יותר חשמל פחות עמל" עברה ובטלה כתוצאה ממשבר האנרגיה. מעתה ואילך תעשה החברה הכל, כדי לחנך את הציבור להשתמש בחשמל בתבונה.

בתשובה לשאלה אישר מנכ"ל חברת־החשמל כי מועצת המנהלים של החברה דנה בהקמת חברת־בת, ש־תתרכז ברכישת הציוד ה־דרוש לחברה; וכי המועמד לניהול חברת הבת הוא מר אברהם בלוך, המנכ"ל לש־עבר של חברת־החשמל.

על תחנת הכוח הגרעינית העתידה לקום, אמר מר עמיעד כי מדובר בתחנה שתייצר 600 מגוואט. שהם 20 אחוזים מצריכה ישראל החזויה בעוד כ־10 שנים.

אבן משיב לשאילתה בכנסת:

בירורים עם צרפת על ביקורי שרי החוץ

לא נערך מו"מ עם סוריה

— מאת אליהו עמיקם, כתבנו הפרלמנטרי —

מתקיימים בירורים בין ממשלת צרפת לבין ממשלת ישראל בדבר חילופי ביקורים בין שרי־החוץ של שתי המדינות — על כך מסר שר־החוץ, מר אבא אבן, בתשובות לשאילתות של חברי־הכנסת אהוד אולמרט, מיכה חריש ווורם ארידור.

בספטמבר אשתקד הוזמן שר־החוץ לביקור רשמי בצרפת בחודש דצמבר, כ־דבריו. הודעה על ההזמ־נה עמדה להתפרסם באוק־טובר, אך היא נידחתה עקב מלחמת יום הכיפורים. עכ־שו מתקיים בירור על הס־דר והמועדים של הביקו־רים.

מר אבן הוסיף, כי ד"ר קיסינג'ר הביא ל„ידיעת ממשלת ישראל, כי סוריה מוכנה עקרונית לנהל משא־ומתן על הפרדת ה־כוחות. מאידך, חביע שר־החוץ האמריקני הבנה ל־עמדת ישראל בעניין רשי־מות השבויים.

בתשובה לשאילתה אח־רת, של א. אולמרט, אמר שר־החוץ, כי טרם נערך מו"מ כלשהו, ישיר או עקיף, עם סוריה בנושא הפרדת הכוחות. ממשלת ישראל לא העבירה שום הצעות, תוכניות או רעיו־נות בסוגייה זו, לשום ממ־שלת במזרח־התיכון או מחוץ לו.

השר הדגיש, כי עמדת ישראל היא חד־משמעית — בטהם יימסרו לישראל שמות השבויים בסוריה ו־יותר לנציגי הצלב האדום לבקרם, לא יתנהלו מגעים עם מדינה זו.

השר הכחיש את הידיעות המתפרסמות בעתונות ב־דבר מו"מ עקיף בין יש־ראל לסוריה באמצעות שר־החוץ האמריקני, ד"ר קיסינג'ר והתיווך מצרים.

„הבו לנו יותר עליה ופחות כסף וסימפטיה"

[ז]ו היתה הנימה הכללית בדיונים אתמול במושב המיוחד של הוועה"פ [ה]ציוני; הצעירים מאשימים את ההנהגה באחריות לקיפאון בעליית הרווחה

לפי חשבון מדוייק — גילה אתמול הרב [...] ארופי קירשבלום, ראש מחלקת־העליה [...]מוכנות היהודית — קולטת ישראל לפחות [...] 160 עולים חדשים מדי יום ביומו. כמובן שאין [...] מספיק. ישראל זקוקה להמוני עולים [נ]וספים.

בשנת שלפנינו מצפים ל־70 אלף עולים. אולם בארצות־הרווחה אין עדיין תנועה ברצף העליה, חטו הרב קירשבלום:

חמישים אלף צעירים היו מוכנים לבוא להילחם, ו־אפילו למות למען ישראל. מדוע אין הם מוכנים לבוא ולחיות עמנו במדינה זו?

התרומות: להעלותם לישראל ולהכנסם כאן.

לדיברי קלרמן, 5 אחוז מהאוכלוסיה בישראל הם כיום בוגרי־עליית־הנוער. גם הרמטכ"ל רב־אלוף דוד אלעזר והרב הראשי לצה"ל, תת־אלוף מרדכי פירון, היו חניכי־עליית־הנוער. כל ילד שני מילדי־העולים מבריחים מתחנך כיום במוסדות עליית־הנו־ער.

„דברים קשים הוטחו ב־אוזני מעמד כלפי המנהי־גות הציונית, שהזניחה את העליה ושמה דגש חזק מידי על איסוף־כספים.

„המנהיגים אשמים"

„לא שמעתי מעולם", קרא אורי גורדון, המזכיר הצעירה הציונית המשמש ־ עבודה, „שספר" או דיין, או אבא אבן, נסעו פעם לא־רה"ב כדי לבקש מצעי־רים שיעלו לישראל. אנו בישראל, אשמים. בכל כלינו הזזנו את הגולה לחשוב רק במושגים של צורה

גודל המבוגרים בארצות־הרווחה כן גודל הנו־ער היהודי. נשקפת לו סכ־נת של כליה רוחנית. יוסף קלרמן, ראש עליית־הנוער, ציין, שהמוסטל נוסר, כאשר לנוער היהודי נשקפת סכנת כליות בגרמניה ה־נאצית. כיום נשקפת לצ־עירים היהודים סכנה של כליון רוחני, שאינה פחות מסוכנת מן הכליון הגופני.

כספית. יש להציג לדור ה־יהודי הצעיר באמריקה את התביעה: בואו לישראל! היא זקוקה לכם!"

„המנהיגים אשמים", טען יהודה סלג, אף הוא ממפ־לגת העבודה. „אילו קמו מנהיגים יהודיים ועלו ל־ישראל, היו אלפי צעירים עולים בעיקבותיהם. הדוג־מה האישית חשובה מכל".

„אבל, אין יעלו", טען ד"ר יעקב הבין, איש חרות „אם מדברים שוב על חלו־קת ארץ־ישראל. מי ירצה לעלות לארץ־ישראל דלה וקטנה?"

גם מאיר דוזן האשים את המנהיגות הציונית, שזיקנה את הציונות מ־תוכנה בסגידתה לכסף ובהעמידה בצל את חובת העלייה. „עולים", אמר דוזן, „קודמים לכסף ו־סימפטיה".

בישיבה אחרת טיים אב־ראם שנקר, תוכנית מקיפה להרחבת ההסברה הציונית שתחמקד בהסברת החיוב־יות של עצמאות יהודית־ציונית על ארץ־ישראל.

פסח באירופה תשל"ד

22 יום: 5–26.4.74 במטוסי „אל־על"

פסח ברומניה תשל"ד

12 יום, או 15 יום, במטוסי „אל־על" יציאה: 3.4.74

פרטים והרשמה בכל משרדי הנסיעות

טיול על רמה — עם „טיולי רמה"

לידיעת מסעדות מזנונים מפעלים

אנו מספקים ארוחות מוכנות.

שניצלים, ממולאים עופות בגריל, חמין בורקס, בשר ותפוחי־אדמה.

טל' 444211 ת"א

מגרשים אחרונים!!

השקעה בטוחה — רכישת מגרש החל מ־4,500 ל"י

פנה מיד „השקעות כליליון", אלנבי 85, ת"א

למכירה

דולון ספורט — „הוליווד"

טלפון 441435

משרדי הקליטה בנמל ב.ג. הועברו למקום חדש

תביעותיהם של עובדי משרד הקליטה והסוכנות היהודית בנמל לוד לשיפוץ המשרדים המשמשים לקב־לת קהל ו„המתנה לעולים בנמל בן־גוריון, נתקבלו ה־שבוע ונעברו המשרדים למקום חדש בבניין שלא הושלם עדיין והצמוד לאו־לם יציאת הנוסעים בבית־הנתיבות.

לחברות שוק!

מעוניינים להתקשר בקשר לחלוקת מוצרי מזון לחנויות ומעדניות.

טלפון 444211 תל־אביב

נותרו מגרשים ספורים!

ליד רחובות

ב־10,600 ל"י וב־14,000 ל"י

„הבינלאומית להשקעות", אלנבי 116, תל־אביב

השינויים במס הכנסה

(סוף „עמוד 2)
מקצועית, מתקיימים דיו־נים על התמרות נוספות, כגון: דמי־ייצוג, המשו־למים בדרך כלל לבעלים, והפטורים כיום ממסו הו־צאות השימוש בטלפון ש־שני שלישים מהן פטורים כיום ממס, וכן התשלומים של העובד והמעסיק לקרן ההשתלמות. הפטורים כ־יום מכל תשלום מס.

היתה תכנית להטיל מס גם על דמי־הבראה, אך היא ירדה, בינתיים, מסדר היום.

גם שווה־כסף

יידון מחדש גם ההקלות מרחיקות הלכת, שיש לעו־בדי אל־על. יידונו גם הש־לת־מס על תשלומים שווי־כסף, כגון השתתפות בשכר לימוד, מחיר מוזל של תע־ריפי חשמל (לעובדי חב־רת החשמל), השתתפות ב־ריבית על הלוואות או מתן הלוואה עומדת לעובדים, בדיקה יותר קפדנית ש־נסיעה לחו"ל ועוד.

אחת מתביעות האוצר היא לחייב את המעסיק ל־דווח על כל תשלום, או שווה־תשלום, שמקבל הש־כיר אף שלא במסגרת הש־כר, בסעיף של ספרות מק־צועית, למשל, יכול המעס־יק, כמובן, לרכוש ספרות ולחלק לעובדים עתונות או ספרים מקצועיים ממש — אך לא כסף. כל זאת עד־יין נמצא בדיון עם ההס־תדרות והמעסיקים. אם דיו־נים אלה לא יסתיימו עד הראשון באפריל, ייתכן ש־ביצוען של התמרות אלה ידחה לזמן־מה. המעסיקים וההסתדרות לא דחו לחלו־טין את תביעת האוצר, ורק דורשים שהעניין יתבצע יו־תר בהדרגתיות.

מס על חברות

מילוות החיסכון, המוטל כיום על המעסיקים, בשיעור של חמישה אחוזים מסכום המשכורות שהם משלמים, יופחת ל־2.5 אחוז מה־1 באפריל. מילווה המלחמה, שהוטל באוקטובר 19/3 ל־שנה אחת, דהיינו עד ספ־טמבר 1974, יוארך עד סוף השנה התקציבית (31.3.75).

חברות חייבות כיום ב־מס־הכנסה ובמס חברות. ב־סיכום מוטל על החברות בדרך זו מס כולל של 53.5 אחוז — וכן שבעת אחוזי מילוות הבטחון — ובסה"כ 60.5 אחוז.

מילוות הבטחון יבוטל — אולם המס יוגדל ל־59.4 אחוז.

יש כאן, איפוא, החמרה גדולה ב מ ס, אולם בסך הנטל עצמו יש כאן הקטנה של כאחוז אחד.

החמרה ברווח־הון

לא יחול שינוי לגבי ה־פטור הקיים כיום על רווח הון ממסחר במניות, וכן לא יחול שינוי על המס בשי־עור המכסימלי של 25 אחוז, המוטל כיום על גישום בגין דיווידנד שהוא מקבל. מור־סם, אמנם, שהכוונה היא להגדיל ב־2.5 אחוז את ה־מס על דיווידנד אך אין כוונה לעשות זאת בינתיים.

מה"כ באפריל תהיה גם, עליית התוכנית, החו־מרה ניכרת במס רווחי־הון, שהוא כיום בשיעור של 25 אחוז.

(רווח הון הוא ההפרש, שמקבל אדם ממכירת רכוש — בין המחיר שהוא קנה את הרכוש לבין המחיר ש־שולם לו עבורו בעת ה־מכירה). כל שנה מופחת ה־מס בחמישה אחוזים מסכום המס. כלומר, אם חלפו שנ־תיים בין המועד בו נמכר הרכוש לבין היום בו נרכש הרי שהמס מופחת בעשרה אחוזים — דהיינו רק 22.5 אחוז במקום 25. ולפי חי־שוב זה מתאפס הסכום ה־חייב במס אם אדם החזיק בנכס 20 שנה, לפני שהגי־ע למכירה.

עתה מוצע, שהמס לא יפחת בחמישה אחוז אלא רק בשלושה אחוזים ל־שנה, כדי שאדם יהיה פטור לחלוטין מתשלום מס רווח הון רק כעבור 33 שנה של בעלות ב־רכוש הנמכר.

המיקדמות לא יוגדלו

מוצעת גם רפורמה במס שבח מקרקעין, אך היא תתבצע רק במהלך השנה התקציבית, ולא בראשיתה. אין עדיין פרטים על ה־רפורמה השניה המוצעת. אך העקרון המנחה את ה־שינוי המתוכנן הוא להגיע לכך ש ב כ ל מקרה לא יהיה בעל מקרקעין פטור לחלוטין מתשלום מס־שבח, אפילו אם הוא מחזיק בנכס עשרות רבות של שנים (לפי שיטת החישוב הנוכ־חית של המס משתחרר בעל הרכוש מתשלום מס שבח לאחר השלימו 37 שנות בעלות).

הריפורמה איננה כוללת, לפי שעה, את ענין ריווחי המלחמה. הנושא נדון, אמ־נם, אך ירד, כנראה, מסדר היום של שלטונות האוצר. בשלב זה אין כל דיונים על שינוי גובה המיקדמות למס הכנסה בשנת התקצי־בית הקרובה.

כמו־כן אין מתקיימים לפי שעה כל דיונים על הכללת ענפים נוספים בין אלה החייבים בניכוי מס הכנסה במקור (הכוונה: כאשר מקבל אדם את ה־תשלום, עבור שירות או אספקת מוצרים, מוטלת על המשלם לנכות ממנו ב־מקור סכום מסויים — דהיינו זו חובת דיווח — למס הכנסה). אך יש לזכור שבדצמבר הורחבו כבר ה־ענפים החייבים בניכוי מס במקור שהיו קיימים עד כה בענפי הבניה והשירותים גם לענפי מתכת, חשמל, אלקטרוניקה, הובלה והל־בשה. כלומר, כל מי שמע־סיק בתחומים הללו קבלני־מישנה חייב בעת התשלום לנכות מס הכנסה במקור.

מס ערך מוסף

הריפורמה הנוכחית אינה כוללת, לפי שעה, מס ערך מוסף, שאין כוונה להטילו כבר בראשית אפריל. כשם שאין כוונה להטיל במקומו מס קניה רגיל. מס ערך מוסף יוטל אי־שם בין אוק־טובר לינואר הקרובים — וגובהו עדיין לא ברור.

ידוע רק, שכל אחוז של מס ערך מוסף יכניס לאוצר 350 מיליון לירות — ומס צפוי של 10 אחוזים משמ־עותו הכנסה של 3.5 מיל־יארד לירות לאוצר.

במכונית פתוחה ברחובות קהיר: הנשיא סאדאת ושר המלחמה שלו מרשאל איסמאעיל בדרכם לטקס חלוקת העיטורים בפרלמנט המצרי. ראה כתבה בעמ' 9. (צילום־רדיו „אי.פי.")

אגף בבית־מגורים בת"א התמוטט כבנין־קלפים

האגף — בן שלש קומות, שהוצמד לבנין בשיכון בבלי — קרס תחתיו, ורק בנס נמנע אסון ● „ילדים פונו מחדריהם לפני ההתמוטטות"

מאת בינה ברזל ושבתי סורטנוי
כתבי „ידיעות אחרונות"

כמגדל קלפים התמוטט אמש אגף צר, בן שלוש קומות, שנוסף לבניין בשיכון בבלי בתל־אביב. באורח נס לא נפגע איש.

האגף, שעומקו כ־2 מטר ורוחבו כ־8 מטר צמוד לבית ברחוב ירושלמי מס' 3, שהוא אחד הבניינים הראשונים שניבנו בשיכון לפני 13 שנה, הוסיפו דיירי הבית שלושה חצאי חדרים ומרפסות, הבנויות זו על גבי זו, בחזית הבניין, באישור העירייה. חלק זה התמוטט אתמול בקול רעש אדיר, כשהוא מכסה את גינת הבית וחלק מן המדרכה. המפולת אירעה שעה שרוב המשפחות היו מרוכזות סביב מקלטי הטלוויזיה.

מרק אפרים, המשנה למהנדס ה־עיר שהוזעק למקום אמר לי: „זוהי מפולת שממש לא תאמן, הכל התמו־טט ולא נשאר דבר. בבניין יש עוד שתי דירות עם תוספות בניה דומות. בדקתי אותן ולא מצאתי שום דבר מסוכן. כעת נבדוק הבנייה כולה. ה־בית המקורי כלל לא ניזוק, כי את התוספת כולה לא קישרו אליו — כפי שנוהגים במקומות כמו בבלי, בהם יש מי התהום והאדמה רופפת והושים משקיעות לא שוות. התמו־טטות כזו יכולה לקרות רק כשמת־ערער אחד היסודות בשל מי גשמים או פיצוץ".

ראש עיריית תל־אביב שלמה להט שהוזעק למקום ממסיבת קבלת פנים שערך לנבחרי הקואליציה ולסגל ה־פקידות הבכירה של העירייה הטיל על המהנדס לבטיחות מיבנים מסוכ־נים של העירייה, אליעזר גלר, להקים מייד ועדת חקירה לבדיקת סיבת ה־נפילה.

„חזרתי הביתה בשעה 7.30 בערב וראיתי, כי חצי החדר והמרפסת מת־חילים לזוז כלפי חוץ", סיפרה רות חריר, המתגוררת עם בעלה מנחם ושלושת ילדיה בקומה ג'. „כאשר ראיתי כי הסדק שהיה בחצי החדר הולך ומתרחב, ירדתי לשכנה בקומה השניה, טובה צרפתי, כדי לבדוק אם גם שם מתרחב הסדק, ואמנם, אותו דבר קרה גם שם".

שתי הנשים פנו לגבר שכן ושאלו מה לעשות וזה יעץ לפנות מיד את כל הדיירים. השתים חזרו לדירותיהן ופינו את הילדים ששיחקו בחדרים. מיד לאחר מכן התמוטטה המרפסת העליונה שבקומה השלישית, נפלה על המרפסת השניה ושתי המרפסות גם יחד נפלו על חצי החדר והמרפסת של קומת הקרקע, ובצורה זו התמוטט כל המבנה.

טובה צרפתי, דיירת הקומה השנית, סיפרה, כי החדר שהתמוטט בדירתה היה חדר הילדים, ורק במקרה טרם השכיבה את שלושת ילדיה לישון.

רות חריר סיפרה, שגם בדירתה בקומה העליונה גרים הילדים באותו חדר, אולם כאשר גילתה את הסדק — לפני מספר שבועות — העבירה את מיטת הילד מהאגף החדש והעמידה שם את הספה הכפולה, עליה ישנים היא ובעלה. „כל הזמן מסתובבים הילדים בחדר הזה ואני בכלל לא רוצה לחשוב מה היה קורה אילו לא הייתי בבית ומה היה קורה אילו ארעה המפולת בלילה בעת שכולם ישנים", אמרה האשה.

בדירת הקרקע לא היה איש, למזלה המזל. גרים שם שלושה בחורים רווקים, המשרתים עתה בצה"ל.

[...]דר מן השבי המצרי [...]יים אמש בירושלים

לוחמי מעוז „מצמד" קיימו אמש מיפגש

— מאת גיל סדן, כתב „ידיעות אחרונות" — [ב]בית התה של יאן בשכונת עין־כרם בירו[שלים] קיימה אמש קבוצה של כ־20 לוחמים [...] שנרוה בימים הקשים של השבי המצרי. [...] האנשים אומר לשוב ולהיפגש באחד [...] על כוס קפה ולשוחח על הימים הקשים.

[...] אשר שוחררו מן השבי שי־גר הזמנות, ואמש התקיים המפגש — כשהלוחמים באים ממקומות שונים בארץ, מלווים בנשים, חברות וי־דידים.

מעוז „מצמד", בגיזרה ה־מרכזית של תעלת סואץ, החזיק מעמד ארבעה ימים מול גלי ההתקפות של ה־צבא המצרי ביום הרביעי למלחמה, יום ב' בבוקר, ניח־תו אל תוך המעוז גלים של אדם ועוצמה — ומפקד ה־מעוז, סגן גדעון גור, החליט להיכנע. „למעשה, לא היתה לנו כל התלבטות אם להיכ־נע או לא. הסוף בא כל כך במפתיע". לימים נפל המעוז מחדש בידי צה"ל בליל ה־פריצה לאפריקה שבו הונחו הגשרים אל מעבר לתעלת סואץ. אבל אותה שעה כבר ישבו לוחמי המעוז בשבי המצרים — 42 יום ולילה.

הרבה זכרונות הועלו אמש: איך תפס הטבח צ'ליו בן קסוס את מקום הרגם שנת־רב; איך הנהיגו חלוקה חינם של מצרכי שק"ם בעיצומה של ההפגזה, איך חולץ קצין קישור של צה"ל, שנתקע בנקודת תצפית של אוים וצורף אל הלוחמים; איך היו מתחננים אל הסוהר ה־מצרי להגביר את אספקת הסיגריות. אבל הלה התאמן על החבריה בעברית שלו כשהוא אומר „מה אפשר לעשות, אני קמצן"; איך היה סג"מ אפי זהבי מלמד את הסוהרים פרקים במדעי השבי, איך היה דניאל בר־דון צריך להינשא בנובמבר לאביבה, אבל הקוראים חגי־גו לדניאל ישב בכלא, ואיך הוא הלך להתחתן בחודש הבא.

היה ניגוד בין האווירה העליזה שבה הועלו הזכרו־נות לבין תוכנם של הסיפו־רים. כאשר חבורת לוחמים נפגשת בצוותא, המורל מר־קיע שחקים, גם אם החוויות המשותפות הן קשות. יוסט עמד אמש על כך, שלמרות הרגעים הקשים נשמרו קור הרוח והאווירה הטובה גם בעיצומו של הקרב. „הלחי־מה היתה מאורגנת כמו ב־ספרים", נזכר.

רק לרגע אחד נשתררה דומייה בבית התה והומונה דקה של דממה לזכרם של השניים שלא זכו להשתתף במפגש — שניים מלוחמי המעוז שנפלו בקרב.

[רא]ש־הממשלה בתשובה לשאילתא

[...]דו לא דרש גיוס [ב]ערב יום הכיפורים

[ב]שאילתה שהוגשה לראש־הממשלה על־[יד]י ח"כ עקיבא נוף, מתבקשת גב' מאיר [לה]שיב אם נכון שהרמטכ"ל דרש גיוס כוחות [מי]לואים ביום ששי, ערב יום הכיפורים, [ונענ]ה בשלילה.

[...] שאילתה נאמר, כי ב־„ידיעות" מ־14.12.73 [...]

[...] הבריאות ויקטור שם־טוב ברדיו, כי הממשלה תמנה ועדת חקירה לבירור התלו־נות הללו.

ח"כ הורוביץ שאל אם סבורה ראש הממשלה, ש־תפקיד שר־הבריאות להיות דובר הממשלה בדברים כ־אלה.

גב' מאיר ענתה: שר־הבריאות הודיעני, כי ב־אותו ראיון ברדיו „לא הו־דעתי, לא בשמי ולא בשם הממשלה, שהממשלה תמנה ועדת חקירת כור".

בתשובה לשאילתה של ח"כ שולמית אלוני, ענתה הגב' מאיר, כי בעלה מכל ספק הוא, שסילביה רפאל (מגידוני לילהאמר) תוכל לחיות במדינת ישראל, אם תרצה בכך, כאזרחית שוות זכויות.

ד"ר קיסינג'ר מגיע

(סוף מעמוד ראשון)
עניין השבויים, ושאם לא תחול תזוזה בעניין זה, אין טעם בביקורו באיזור.

נושא השבויים הועלה ב־שיחות שקיים הבוקר שגריר ישראל בארה"ב, שמחה די־ניץ, עם קיסינג'ר.

„ישראל לא שינתה את עמדתה בעניין השבויים, ו־גם לא נתבקשה על־ידי ממ־שלת ארה"ב לשנות את עמ־דתה" — אמר השגריר ל־כתבנו, לאחר הפגישה.

קיסינג'ר עומד להיפגש היום גם עם שר החוץ ה־מצרי, איסמעיל פהמי, לפני שימריא הערב למכסיקו. קרוב לוודאי שישוב ויפ־גש עם דיניץ, לפני צאתו לאיזור.

הממשלה מתכנסת הבוקר לישיבה מיוחדת, שנועדה ל־דיון בנושאים בטחוניים דחופים, שאינם קשורים ב־ביקורו הקרוב של קיסינג'ר. עתה, קרוב לוודאי שהישי־בה תוקדש להערכת ההת־פתחויות האחרונות בקשר להפרדת הכוחות עם סוריה.

עד כה, נמנעה הממשלה לקיים דיון מעשי, לגיבוש עמדה ישראלית על הסכם להפרדת כוחות בחזית ה־סורית. שר הבטחון, משה דיין, התנגד לדיון כזה, ב־ציינו, כי פרטים מדיניים כאלה עלולים להיות מודל־פים החוצה. דבר שהיה מש־בש את השיחות עם הסורים.

עתה, לקראת בואו של קיסינג'ר לירושלים, כשב־ידו רשימת השבויים, לא יהיה מנוס מלקיים דיון ב־ממשלה, לקביעת הצעות ישראליות להפרדת כוחות.

בשיחת קיסינג'ר־דיניץ הבוקר, לא נדונה שאלת עומק הנסיגה הישראלית, במסגרת הפרדת הכוחות בחזית הסורית. שאלה זו צריכה להידון, לדעת ה־אמריקנים, בין ישראל ל־סוריה, כאשר יפתחו ה־שיחות ביניהן.

ממקורות שונים נודע, כי הסורים תובעים קביעת קו הפרדת הכוחות, כשטח רמת־הגולן, עמדתה הבל־תי רשמית של ישראל ה־חייבת קביעת קו זה בשט־חים שנכבשו במלחמת יום הכיפורים. (ראה עמוד 2).

אידי אמין מינה ידידתו לשרת החוץ

נשיא אוגנדה, אידי אמין, מינה אתמול את אליזבת טורו לשרת החוץ בממשל־תו. העלמה טורו נחשבת לנסיכה אפריקנית, ומלבד היותה עורכת־דין, התפר־סמה גם כשחקנית בתפקידי מישנה בסרטים, וכדוגמנית.

באחרונה מינה אותה הגנ־רל אמין כשגרירה אוגנדה בקהיר, אך מאחר שידוע, כי הוא „מחבב אותה מאוד" נראה שביכר עתה למסור לידיה תפקיד שישאירה דרך קבע לצידו, בקמפאלה הבירה. (רויטר)

[...]זכו ב„לוטו"

[בה]גרלת ה„לוטו" שהת־[קיימה] אתמול, הועלו בגורל [המספ]רים הבאים: 4, 7, 14, [...] 19, 39. המספר הנוסף 12. [...]

„הבית ברחוב שלושי" — [...] על ה„אוסקר"

הסרט הישראלי „הבית ברחוב שלושי", שהופק על ידי מנחם גולן ובוים על ידי משה מזרחי, [...]

גם אתה יכול להצטרף!

מעל 1300 מכתבי הזדהות
וכ־5600 חתמו על עצומת הזדהות

אני זקוק לעזרתך במאבקי.

אם הנך מזדהה
אנא, גזור ושלח

מוטי אשכנזי
בית הכרם, ירושלים
רחוב דוד שחר 5.

„אני תובע קבלת העקרון של אחריות מיניסטריאלית למעשה ומחדל כעקרון בסיסי בחברה דמוקרטית".

השם
הכתובת

דיין מסביר את פרישתו

(סוף מעמוד ראשון)
בדבריו עמד דיין גם על ההתארגנות מחוץ למפלגה שנועדה לערוך בו לינץ' פוליטי. התארגנות זו ניזו־נת על־ידי גורמים שמא־לניים למיניהם (חברים שונים בוויכוח אמרו לאחר מכן כי המדובר ב„מוקד" ו„מצפן") הנתמכים על־ידי גורמים ואישים בתוך ה־מערך עצמו. מדברי דיין הובן כי אינו יכול להמ־שיך בתפקידו כאשר מצ־ביעים עליו באצבע מא־שימה ואף קשה לו להס־תכל בעיני משפחות שכו־לות אשר יוצרים אצלן רו־שם שהאשמה רובצת עליו.

„הגיבוי של שריד"

בעקבות דבריו של דיין התפתח ויכוח, (בדיון הש־תתפו שבעה חברי־הכנסת של רפ"י וכן ראש עיריית ירושלים, טדי קולק; מזכיר המשמר של העבודה, משה נצר; וחבר הוועדה המרכזית של ההסתדרות, שאול בן־שמחון).

המתווכחים אמרו, כי אין מרות פנימית במפלגה, והי־שר בעיניו יעשה. המפ־לגה חסרה יציבות וחסרת [...] ספק אם היא יכולה לקבל על עצמה ל־הנהיג את האומה ומה עוד שהסקרים אינם מבטיחים לה רוב קואליציוני.

בין הטענות שהועלו ב־וויכוח היתה הטענה שאין להניח כי יוסי שריד היה מגיש את השאילתא לדיין אלמלא חש גיבוי מצד איש־יות בכירה במפלגה.

בתום הדיון התלכדו מ־אחורי דיין כל חברי סיעת רפ"י (כולל חבר־הכנסת יצ־חק נבון שמתח באחרונה ביקורת על דיין), פרס אמר כי אם התוצאה מצדדת ב־עמדת דיין, שבתנאים ש־נוצרו הוא לא יוכל להצ־טרף לממשלה, אנשי רפ"י ינסו להביא לתנאים שיאפ־שרו לדיין להצטרף בכל זאת לממשלה.

בסיום נתקבלה החלטה ב־רוח הדברים של פרס: ל־התייצב לימין דיין ולנקוט צעדים בסיעה שיאפשרו את שובו של דיין לתפקידו. ה־סיעה תנסה לפעול למען ממשלת־אחדות, אך לא תכ־ביד בנושא זה על ראש ה־ממשלה.

המפד"ל ממצירת

בטרם התכנסה סיעת רפ"י לדיונה שוחח אתמול שר־הבטחון עם חברי־הכנ־סת רפאל והמר מסיעת ה־מפד"ל בסוגיית הכנסת. השני־ים אמרו לדיין כי [...] קרוב לעמדת המפ־ד"ל, הם קראו לו לחזור בו מהחלטתו.

מר רפאל אמר כי הוא מבטא בכך את דעת המפד"ל כולה. „אנו נצטער מאוד אם לא תציג את מועמדותך ואם יש משקל לדברינו אנו מבקשים שתמשיך בתפ־קידך".

דיין השיב כי הוא מע־ריך עמדה זו, אך המני־עים לצעדו נובעים מעניינים פנימיים של המפלגה. לכן נימוקי המפד"ל אינם פות־רים את הבעיה.

„הפריצות לפשרות"

מקורות המקורבים לדיין אמרו, כי לדעת דיין רצוי לקיים בחירות חדשות לכנ־סת בעוד שלושה חודשים, ולקבוע את רשימת המוע־מדים כך שיהיה ברור מי בוחר במי.

בין נימוקיו של דיין ל־צעדו היה שהמדינה עומדת בפני הכרעות מדיניות ה־כרוכות בפשרות, עם סוריה ועם מצרים. הרכב הכנסת הנוכחית גורם להתחייבות על קיצוניות [...] פניית בסיעות. המצב יכ־ביד. אפילו ימנע קבלת הכ־רעות חשובות, והממשלה אינה יכולה להיות תלויה בכך אם חבר־כנסת זה או אחר ישב במזנון בעת ה־הצבעה או יבוא למליאה. ל־דעת דיין יש עתה הזדמנות לבוא להסדר עם סוריה ולא כדאי להחמיץ אותה.

חדש!

גנרטור חשמלי
מהידועים ביותר בעולם

PINCOR

תוצרת
ארצות הברית

220V
50 CYCLE

היבואנים הבלעדיים בישראל:
אמביל בע"מ
רח' השרון 4 ת"א, טל. 31868

ליקויים אירגוניים וכספיים במוסדות של ההסתדרות

מבקר־ההסתדרות פירסם דו"חות על אירגון עובדי ה[...] המכון האפרו־אסיאני, רשת „עמל" והמכון [...]

— מאת אריה אבנרי, כתב „ידיעות אחרונות" —
„עובדת אי ההתאמה בין הרישום בחשבונות ועד האירגון לבין הרישומים בהנהלת החשבונות של המעביד נראית חמורה בעיני ועדת המבקר והיא תובעת לערוך בירור על סיבת ההפרשים ועריכת מאזן נכון" — מסקנה זו כלולה בדו"ח מבקר־ההסתדרות על אירגון עובדי התעשיה הצבאית, אשר נמסר אמש לפירסום.

ועדת מבקר־ההסתדרות מציינת, אמנם, בדו"ח, כי מזכירות האירגון שוקדת על מילוי תפקידיה בכל ה־תחומים. אך עם זאת אינה מקפידה לערוך פעולותיה מראש ולדאוג לתקציב שנ־תי, המושתת על איזון בין ההוצאות להכנסות.

במסקנות מבקר־ההסתד־רות ביחס לאירגון הארצי של עובדי תע"ש נקבע עוד, כי גביית 0.5 אחוז משכר העובדים כמס אירגון, סות־רת את החלטות המוסדות העליונים של ההסתדרות בדבר גביית 0.4 אחוז מב־סיס ויש להפסיקה.

בדו"ח אחר של מבקר־ההסתדרות, אשר הושלם השבוע, מובעת הערכה רבה לפעולותיו של המכון הבינלאומי ללימודי פיתוח, קואופרציה ועבודה (המכון האפרו־אסיאני) במישור ה־מדיני, אך לעומת זאת נת־גלו ליקויים מסויימים ב־דפוסי הניהול.

רשת „עמל" — הזרוע החינוכית של ההסתדרות במישור המקצועי — זכתה לתשבחות על הישגיה ב־הכנת עתודה של מקצועני בעלי השכלה מקצועית וכללית רחבה.

עם זאת קובע מבקר־ההסתדרות: „היקפה של רשת „עמל" מבחינה אירו־גונית וכספית (היא מעסי־קה כאלף עובדים ותקציבה השנתי מסתכם ב־[...] מיליון לירות [...]

האבטחה בלוד תועב[ר] לידי עובדים קבועי[ם]

— מאת צבי רימון, כתבנו לענייני תעופה —
החל מראשית אפריל תבצע מינהלת [נמל] האוויר בלוד את כל עבודות האבטחה [ב]מירה של בית־הנתיבות. אנשי־הבטחון [יהיו] עובדי משרד התחבורה וילבשו מדים [...] עד כה שימשה חברת „השמירה" [...] להעסקת אנשי מבחון בלוד.

מנהל נמל לוד, שמואל כסלו, הסביר אתמול, כי החלטה זו התקבלה מתוך שיקולים שונים — ואף שוריין כבר תקציב מיוחד. כתבנו מציין, כי עד כה רווחה הנחה, כי העסקת אנשי־הבטחון היא זמנית ולא כדאי לקבלם במעמד של עובדים קבועים.

בפגישה עם כתבי־תעופה במשרדו מסר עוד מנהל נמל התעופה:

● במסעדת נמל־התעופה הועלו המחירים בשיעור 20 אחוז — למרות התנגדות מינהלת הנמל. זאת לאחר שבעל הזכיון למסעדות ולמזנונים במקום, קורט לוי, קיבל אישור מ־משרד המסחר והתעשיה ל־ייקור התעריפים;

● לקראת אפריל נשקלת אפשרות לייקר את תעריפי האגרות בנמל האוויר. ה־מדובר באגרות נחיתה של מטוסים, חניה לכלי־רכב, דמי זכיון לחנויות ובנקים בטרמינל;

● בחודש מרס יעברו דרך נמל לוד כ־130 אלף נוס־עים [...]

בצער רב וביגון קודר
אנו מודיעים על פטירת אשתי,
אמנו וסבתנו היקרה

לאה בן־נון

בת ר' אברהם יצחק קצוביץ' זצ"ל

ההלויה תתקיים היום, יום רביעי, כ"ח שבט, תשל"ד (20.2.74), בשעה 2.30 אחה"צ בבית העלמין בקרית שאול.

אוטובוס ייצא מבית המנוחה רח' בר־גיורא 12, תל־אביב בשעה 2 אחה"צ.

המתאבלים:
בעלה: משה
בנה: יצחק
בנותיה: מרים שושני ומשפחתה
יהודית רוזן ומשפחתה
ומשפחות: סטולובוב וקצוביץ'

יקירנו

עמנואל שפי

מחלוצי התעשיה הצבאית

איננו

מודיעים בצער רב:
אשתו: סבינה שפי
ילדיו: מעוז ואסתר שפי ומשפחתו
איקי ויצחק גולן ומשפחתה
צור ויעל שפי ומשפחתו
אחיו: שמואל, ישראל ושלמה שפי ומשפחותיהם
ומשפחות:
אליגון, דיקל, כהן, גלנץ ובן־אלכסנדר

ההלויה תצא היום, יום רביעי כ"ח שבט תשל"ד (20.2.74), בשעה 3 אחה"צ, מבית ההלויות העירוני, רח' דפנה 5 תל־אביב, לבית־העלמין בקרית־שאול.

נרחמנו בלכתך מאתנו
סבתא ואמא יקרת
גדול הוא הכאב
וממאנים להאמין
שזה קרה
יעבור זמן רב עד
שנשלים עם העובדה
האם היקרה הלכה
מאתנו לעד ואבדה
את הלכת אבל נשארת
בליבנו
צלמך לעד יישאר
לנגד עינינו
לא גלית את סבלך
האמיתי לנו אך סבלך
היה סבל כולנו
נרחמנו ונאלמנו
ואינך עוד אתנו

במלאת שנה לפטירתה
של אמנו וסבתנו היקרה

נג'יה אצלן

תתקיים אזכרה בביתה, היום, יום רביעי, כ"ח שבט תשל"ד 20.2.74 ב־ערב. העליה לקברה — תערך למחרת ביום חמישי ב־9.30 בבוקר.

המשפחה המתאבלת

שר הדתות
הנהלת המשרד והעובדים
משתתפים בצערה וביגונה של
הגב' שושנה זגורי
באבלה הכבד על נפול בעלה

אלי הי"ד

במלחמת יום הכיפורים

בנחמת ציון וירושלים תנוחם
ולא תוסיף לדאבה עוד.

במלאות שלושים לפטירת
אמנו, אחותנו וסבתנו היקרה

ברוריה וילינגר ז"ל

ובמלאות שנה לפטירת
אבינו, אחינו וסבנו היקר

אהרן וילינגר ז"ל

נתייחד עם זכרם
מחר, יום חמישי, כ"ט שבט תשל"ד (21.2.74), בשעה 3.00 אחה"צ, בבית־העלמין בחולון.

המשפחה

מרכינים ראש ואבלים
על מותו של חברנו מגרעין „תמוז"

אודי (אהוד) אברהמי
ז"ל

שנפל בעת מילוי תפקידו

חברי גרעין „תמוז"
חברי גרעין „יער"
הנוער הלאומי העובד והלומד
מחלקת חנח"ל —
המזכירות הארצית

לאבנר פרנקו
השתתפותנו הכנה באבלך הכבד
במות עליך

אביך ז"ל

ווסטצ'סטר פייר אינשורנס
קומפני
פרנק ב. הול (ארצות־הברית)
י. דננברג (ישראל)
סוכנות לביטוח בע"מ
מיבטח חיפה סוכנות
לביטוח בע"מ

במלאת שלושים למותו הטראגי
של אבינו היקר

יהושע אוחיון ז"ל

יהי זכרך ברוך לעד.
העולם אכזר והכאב נורא ומר.
לצחוק ואושר אחך טמנת.
שמך בפינו ובליבנו תמיד.
עוול נעשה: בעזבך אותנו לצמיתות.
גברה עלינו העצבות והבדידות.
אבינו יקירנו נלקחת מעימנו.
ודמותך לעד עימנו.
חייך למען ילדיך הקרבת.
ילדים יתומים מאב השארת.
אוי לנו כי אינך עימנו.
נגדע תגנע ואיננו.

נתייחד עם זכרו מחר, יום חמישי כ"ט שבט (21.2.74) בשעה 9.00 בכניסה לבית העלמין בגבעת שאול ירושלים.

המשפחה

ביום שני 4.3.74 בשעה 9.15 בערב — נקיים
אזכרה לזכר בנינו—חברינו

מאיר חצרוני
ונדב קופרמן

שנפלו במערכה

האזכרה תתקיים בחדר האוכל של הקבוץ,
על סדרי ההסעה תבוא הודעה.

בית גל־און

בצער רב אנו מודיעים על פטירת
בננו וחברנו

מיכאל (מדל) פרידמן

שנפל במלוי תפקידו

ההלויה תצא היום, יום רביעי כ"ח שבט תשל"ד (20.2.74) בשעה 1 אחה"צ מבית ההורים שכון כיסופים 18/1 כפר־סבא.

המשפחה
וחברי מושב אורגמן

אנו מודיעים בצער על מותו
של עובדינו וחברנו לעבודה

מאיר וילנר ז"ל

ומשתתפים בצער המשפחה

„פז"
חברת נפט בע"מ
ההנהלה והעובדים

למשה סלדי
השתתפותנו הכנה באבלך במות

אביך ז"ל

א.אי.ל. ישראל בע"מ

הלווייתו של יקירנו

סמ"ר **יעקב לוי** הי"ד

שנפל במלחמת יום הכיפורים

תתקיים מחר, יום חמישי, כ"ט בשבט, תשל"ד (21.2.74), בבית העלמין הצבאי בקרית שאול. ההלויה תצא בשעה 13.00 מבית [...] תל־השומר.

המשפחה המתאבלת

ליעקב ציטרום ומשפחתו
אתכם באבלכם הכבד במות

הרעיה - האם

חברת פלשת בע"מ
חיפה

במלאת שנה לפטירת בעלי, אבינו ואחינו
וסבנו היקר

עובדיה עמרם ז"ל

נעלה לקברו מחר, יום חמישי כ"ט בשבט, תשל"ד (21.2.74), נפגשים ליד שער בית העלמין בחולון, בשעה 10.00

המשפחה

במלאות שנה לפטירת אמנו וסבתנו

שפרה שראלי

(אלמנת ר' אהרן שראלי ז"ל)

תתקיים אזכרה

מחר, יום חמישי כ"ט בשבט, תשל"ד (21.2.74) בשעה 4.00 אחה"צ, בבית־העלמין בקרית־שאול. נפגשים ליד השער.

המשפחה

משתתפים באבלם של
סרה ארמונר וסרה משה
במות עליהם

אמם ז"ל

חבריהם לעבודה

במלאות ששה חודשים לפטירת
בעלי, אבינו וסבנו היקר

גבריאל גבסו ז"ל

תתקיים אזכרה בביתו, [...]
היום, יום רביעי, 20.2.74 כ"ח שבט, [...]
בשעה 17.30

המשפחה

נאומי נצחון והודייה בקהיר – העלאות בדרגה ועיטורים למפקדים

„מצרים לא תניח את נישקה עד לשיחרור כל האדמות הכבושות והחזרת זכויות העם הפלשתינאי"

יום רביעי, כ"ח שבט תשל"ד, 20.2.1974

בנאומים לרגל „יום הנצחון והצבא" מתחייבים מנהיגי מצרים להמשיך בדרכם „עד שדגלינו יתנוססו מעל כל אדמה ערבית" □ סאדאת: „תמו דורות הנחשלות והתבוסה — אור השחר הפציע לאחר הלילה השחור" □ קדאפי קורא לסייע למצרים לשקם הריסותיה □ הודאה פומבית במצור על באב אל מנדב

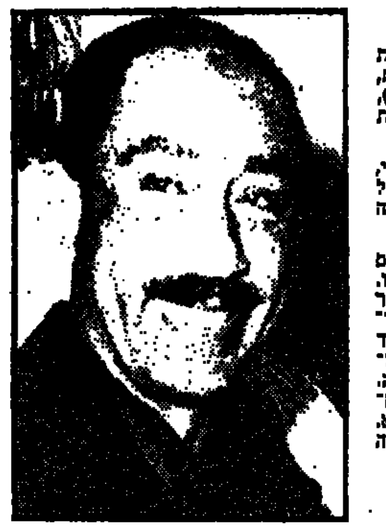
נשיא סאדאת
גאוות ובטחון

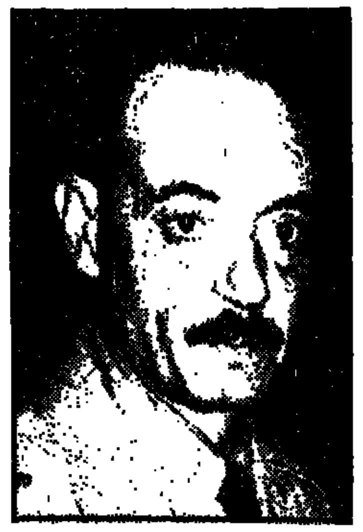
רמטכ"ל גמאסי
העלאה בדרגה

שליט קדאפי
„גורל משותף"

— מאת יהושע חלמיש, כתב „ידיעות אחרונות" —

„מצרים לא תניח את נשקה, עד אשר ישוחררו כל האדמות הכבושות ויוחזרו זכויותיו של העם הפלשתינאי" — זאת הכריזו אתמול הנשיא סאדאת, שר־המלחמה שלו, אחמד איסמעיל עלי, ויו"ר „מועצת העם" (הפרלמנט המצרי), ואפו בדווי. השלושה קיבלו על עצמם התחייבות זו, בטקס המרכזי של חגיגות „יום הנצחון והצבא", שנערך בבניין מועצת העם בקהיר.

נשיא רפובליקת זאיר האפריקנית, הגנראל מובוטו ונשיא לוב, מועמר קדאפי, לבוש מדי צבא, היו אורחי הטקס וישבו על בימת הנשיאות, משני צידיו של סאדאת. שניהם נתכבדו לשאת את נאומי הברכה הראשונים למצרים ולכוחותיה המזויינים.

„השגתם נצחון על אוייב רברבן ואתם זכאים להיות גאים בכך", אמר מובוטו. „אנו שותפים לגאוותכם על הנצחון, אשר הרס את המיתוס של אלה, שנחשבו לבלתי־מנוצחים. אנו רואים במלחמתכם זו נגד כוחות האימפריאליזם את מלחמתנו. בנצחונכם הרמתם את קרנם של עמי אפריקה, הלוחמים נגד האימפריאליזם. דמם של ה־נופלים מקרבכם במלחמה זו לא היה לשווא. הם נפלו למען מולדתם ולמען אפריקה כולה", הכריז נשיאה של זאיר.

קדאפי: גורל משותף

קדאפי, אשר חזר ותקף עד כה את מצרים, על שיצא למלחמה ללא תיאום עמו, ונהג לתאר את המלחמה „כתבוסה" ולגנות את סאדאת על הסכמתו להפסקת האש — חלק הפעם דברי שבח למצרים. „מצרים לא איכזבה את העולם הערבי גם במצבים הקשים שעברו עלינו", אמר שליטה של לוב. „מה שארע במלחמת אוקטובר ומה שיהיה בעתיד, הם הוכחה לכך, שמצרים היא היא האחראית תמיד לבלימה כל תוקפנות נגד האומה הערבית והאיסלם. אם תיכשל מצרים, תבוא מפלה לעולם הערבי ויחד עם זאת גם לאיסלם. מי שסבור, ש־מצרים תתרחק מלוב, או שלוב תתרחק ממצרים — דומה למי שחורש בים".

המשיך קדאפי והוסיף: „העם הלובי מאמין באמונה איתנה, כי הוא מהווה חלק מהעם המצרי, גורל משותף למצרים ולוב וכי העתיד שלהן אחד הוא. לכן עלינו להקדיש את כל המאמצים לאיחוד. לוב קוראת לאומה הערבית כולה לעמוד מאחורי העם המצרי העצום ולסייע לו בריפוי פצעיו ובשיקום הריסותיו. העם הלובי חייב להשתתף בכך יותר מאשר האחרים".

בסיום דבריו הביע קדאפי משאלה להיפגש עם סאדאת בישיבה סגורה, שלא לעיני עדשות מצלמות הטלוויזיה, כדי לדון ביחסי לוב־מצרים בעתיד.

כאשר סיים קדאפי את נאומו הקצר קם הנשיא סאדאת לעומתו ושניהם התחבקו בעוז ואח"כ החל נשיא מצרים ב־נאומו.

„אור השחר הפציע"

„בשם אללה, אין הנצחון אלא מאללה", אמר סאדאת בפתח נאומו והעלה על נס את העם המצרי, אשר חולל את הנצחון. „עמנו מנע מעצמו את צרכי החיים, כדי שאפשר יהיה לספק לצבא את אמצעי ה־לחימה. הוא עשה זאת, כדי להחזיר לעצמו את כבודו וכדי להעניק לאומה הער־בית כולה את הנצחון. במשך דורות היו התבוסה וההשפלה מנת חלקה של מצרים, ואילו הדגלים שהתנוססו ברמה, היו דג־ליהן של המדינות הכובשות. היום אני מכ־ריז, כי תמו דורות הנחשלות והתבוסה, ל־אחר שהכוחות המזויינים של מצרים וסו־ריה, השיגו את הנצחון לערבים, לראשו־נה מזה 500 שנה, והחזירו בכך לערבים את גאוותם ואת בטחונם העצמי".

כשהוא נסחף בגלי התלהבות, המשיך סאדאת: „השבח לאללה על כך, שאור השחר הפציע לאחר האפילה הממושכת; זהו השחר של האדם הערבי החדש, שקם לאחר הלילה השחור; זהו שחר האהבה והבנייה, מהיום אין עוד מקום לאיבה ול־שנאה, לא עוד עושק, או שאפתנות ולא ניצול; זהו שחר, אשר בו בעלי הריבו־נות יהיו בני העם, המהווים את ברית ה־כוחות העמלים; זהו שחר, אשר בו ישא כל אזרח את ראשו בגאווה; השחר שבו נחזיר את אשר אבד מפארם של הערבים, על־ידי ליכוד בין הערבים. שכן, העולם אינו מכיר אלא בחזקים".

בטרם מסר הנשיא המצרי את רשות הדיבור לאחמד איסמעיל עלי, המשמש גם כמפקד הכללי של הכוחות המזויינים, כדי לדווח על הישגי הצבא במלחמה, הכריז סאדאת: „אסור לנו לשכוח אף לא לרגע את אשר נדרנו בפני אללה, כי אנו נישא את הנשק בידינו, עד שנשחרר את האד־מה כולה מידי התוקפנות והכיבוש. לא נפקיר את זכויות העם הפלשתינאי ולא נסכים להתמקח על זכויות אלה. לעולם לא ניטוש את המשימה שהופקדה בידינו. מ־אז מלחמת אוקטובר יודעים אחינו (הערבים), כי אנו עומדים בהתחייבויותינו".

שיא עולמי בגיחות

לאחר דברים אלה נמסרה רשות הדי־בור לאחמד איסמעיל עלי. הוא דיווח על חלקם של אנשי המטכ"ל, הזרועות והחי־לות השונים של הצבא במלחמת אוקטובר. הוא פתח בדברי שבח לאגף המבצעים, ש־בראשו עמד „לוא" (רב־אלוף) גמאסי, על התיכנון, ההכנות והתיאום היעילים לפני המלחמה ובעת הקרבות.

חיל־האוויר, בפיקודו של גנראל חוסני אלמבארק, זכה אף הוא לשבחים רבים על מילוי משימתו באורח מופלא והצלחתו לחי־סל את אגדת העליונות האווירית של יש־ראל. שר־המלחמה ציין, בקשר לכך, כי חלק מהטייסים המצריים הצליחו להגיע ל־שיא עולמי במספר הגיחות היומיות, שביצעו בעת המלחמה, ואשר מספרם הגיע ל־7 גי־חות ביום אחד.

הודאה בהטלת מצור

אפילו חיל־הים המצרי, אשר ספג מה־לומות קשות ביותר בהתמודדות עם ספינות הצי הישראלי במלחמת אוקטובר, זכה ל־שבחים מפיו של אחמד איסמעיל, על „מעל־לות הגבורה שלו במלחמה זו".

כאן גילה אחמד איסמעיל לראשונה, בפומבי, כי חיל־הים המצרי הוא הוא ש־הטיל את המצור על הספינות לישראל במיצרי באב־אל־מנדב. „המצור בבאב אל מנדב הוכיח לישראל, כי היא טעתה בחני־חה, כי החזקת שארם־א־שייך בידיה תב־טיח לה את חופש השייט", הכריז. את הארמיה השניה שיבח שר־המלחמה על כך, „שהיא הצליחה לחצות את התעלה בחזית של 90 ק"מ בעת ובעונה אחת ולהעביר לגדה המזרחית של התעלה 50 אלף חיילים, תוך חמש שעות".

דבריו של שר־המלחמה על הארמיה השלישית, שהשתחררה באחרונה מכיתור צה"ל, זכו לתשואות סוערות. „חיילי אר־מיה זו גילו מעשי גבורה עילאיים, לאחר שישראל הודיעה, כי היא הצליחה לכתר את הארמיה ולשתקה. ארמיה זו היתה סמל לעקשנות ולעמידה האיתנה של המצרים בכלל", אמר אחמד איסמעיל.

הערכה לצבא הסורי

את חיילי כוחות הקומנדו והצנחנים הגדיר שר־המלחמה כסמל להקרבה. „חיי־לים אלה, שפעלו בעורפו של האוייב, גר־מו הרס רב למיתקניו ובילבול בשורותיו. היו אנשי קומנדו, שפעלו מעבר לקווי הא־ויב בסיני, במשך יותר מחודשיים, מבלי שהאוייב יצליח לפגוע בהם".

להלן הביע שר־המלחמה דברי הערכה לצבא הסורי „אשר התקדם לצידנו, צעד אחר צעד, בשלבי ההכנות למלחמה ומילא את תפקידו באמונות, כשהוא נלחם בכבוד ובהחלטיות. איסמעיל עלי גם השמיע דברי תודה והערכה לכל הכוחות הערביים, אשר השתתפו במלחמה זו".

את דבריו סיים שר־המלחמה המצרי בהכרזה: „אנו מתחייבים בפני אללה, בפני המולדת, בפני הנשיא סאדאת ובפני העם, שאנו נמשיך ללכת בדרך זו עד שנשחרר את האדמה הערבית כולה ועד אשר יוחזרו זכויותיהם של ערביי פלשתין ודגלינו ית־נוססו מעל כל אדמה ערבית".

לאחר נאומו של שר־המלחמה התייצב מול המיקרופונים מפקד הארמיה השלישית, גנראל בדוי וסיפר על מצבה של הארמיה בעת הכיתור, הוא השיב גם על שאלות, שהוצגו לו על־ידי הנשיא סאדאת, ואשר נועדו להזים את הידיעות הרווחות במצרים על מצבה הענום של הארמיה.

העלאות בדרגה ועיטורים

עתה החל טקס העלאות בדרגה למפקדי הצבא המצרי וחלוקת אותות הצטיינות. הוקראו צווים של הנשיא סאדאת, לפיהם יוענק עיטור ה־6 באוקטובר לכל החיילים המצריים וכן לאזרחים, שנטלו חלק פעיל במלחמה ולחיילי המדינות הערביות, אשר השתתפו במלחמה זו.

במסגרת ההעלאות בדרגה הוענקה דר־גת מושיר (פילדמרשל) לגנראל אחמד איס־מעיל עלי. בכך הוחזרה לצבא המצרי דרגה זו, שבה החזיק בעבר שר־המלחמה וסגנו של הנשיא לשעבר, פילדמרשל עאמר, אשר הודח מתפקידו בעיקבות מלחמת ששת ה־ימים ושלח יד בנפשו לאחר שהואשם ב־קשר נגד הנשיא נאצר.

בין המועלים בדרגה היה גם מיודענו, מוחמד עבדול ראני גמאסי, מי שהיה ראש אגף המבצעים בעת המלחמה ומונה לרמט־כ"ל במקומו של שאזלי, שהודח לאחר הס־כם הפסקת האש. גמאסי הועלה לדרגת „פריק", שהינה הגבוה שבסולם דרגות גנראל, לדרגות דומות הועלו גם מפקד ההגנה נגד־מטוסית, מוחמד עלי פהמי ומפקד חיל־הים, מוחמד זכרי.

בזה אחר זה עלו אחר־כך לבמה, לקבל את עיטורי הגבורה, מפקדים שונים וב־ראשם מפקדי הארמיות השניה והשלישית, מפקד כוחות הקומנדו ואחד ממפקדי העיר סואץ.

הוענקו גם עיטורים למפקדים שנפלו בקרבות. ביניהם אחיו של הנשיא סאדאת, מוחמד עאטף אל סאדאת, שהיה טייס בדר־גת רב־סרן, אות הצטיינות נמסר לידיו של הנשיא אנואר סאדאת.

יו"ר מועצת העם האפו בדווי, השמיע בהזדמנות זו דברי שבח לנשיא על התנה־גותו המופתית בעת קבלת הבשורה על נפילת אחיו במלחמה: „אנו נודרים ביום היסטורי זה, שנעמוד מאחוריך, עד שנ־שחרר את כל אדמותינו ונחזיר את זכ־ויותיו של העם הפלשתינאי", אמר בדווי לנשיא, בהגישו לו את העיטור.

במגאזין היומי

דוד שחם
הבאלט המלכותי
★
פרופ' עוזי אורנן
כפירה וטעם החיים
עמ' 10

אלכסנדר סולז'ניצין:
המאמר האחרון שהושלם ביום הגירוש
עמ' 11

הרב סולובייצ'יק
„הגאון־מבוסטון שציווה להגיד „לא" למערך
מאת מ. מיכלסון
עמ' 18

לחיות ברמת־מגשימים
מאת יואלה הר־שפי
עמ' 19

מחול־השדים סביב לסרט „מגרש השדים"
מאת יהודה סתיו
עמ' 21

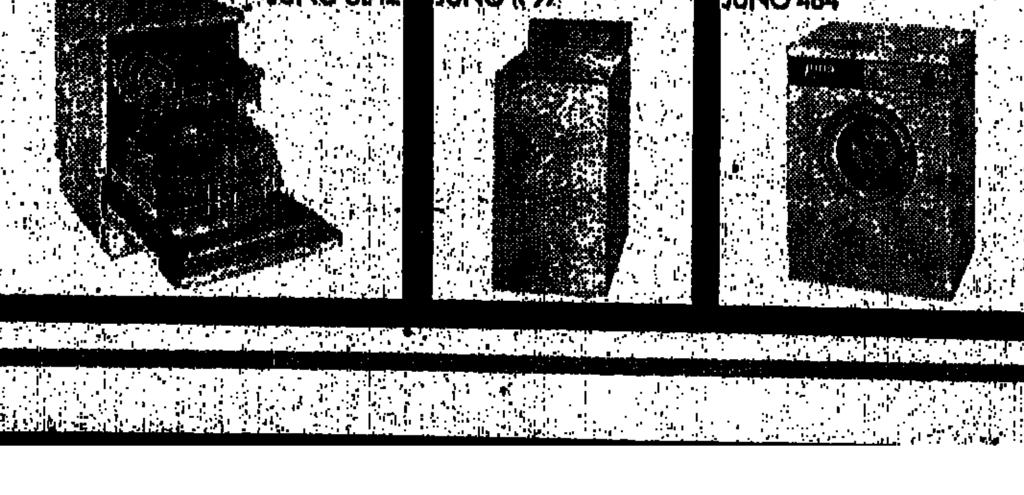

העילית מאירופה
JUNO יונו
מכונות כביסה ומדיחי כלים
עליונות טכנית, אריכות ימים,
אמצעי בטחון ושרות נאמן.

אנשי מילואים שיח... שנתיים קבע - שיר... ייחשב מתחילת הש...

חייל בשירות מילואים מיוחד, אשר יתנדב קבע לתקופה של שנתיים ומעלה, ייחשב שירותו שלו החל מן התאריך בו החל את שירות המיוחד; אך בכל מיקרה — לא מוקדם מ־6 באוקטובר 1973 — על כך מוסר „במעו..." החודש.

חייל, אשר שירת בשירות מילואים מיוחד, שוחרר, ו־גוייס שוב לשירות מיוחד, יוכל לעבור לשירות קבע רק ממועד תחילת שירות המילואים המיוחד, בו הוא שוהה בעת הגשת התנדבותו לקבע.

חייל המבקש להת... שירות קבע יפנה ב... שהו בכתב... הישיר, המפקד... הבקשה בצירוף... כצינורות הפיקוד... ממונה בדרגת סגן... חיל ראשי, או...

עולים מברית המועצ... שובתים ליד הכותל

מזדהים עם 3 המדענים במוסקבה

מאת כתב „ידיעות אחרונות" קבוצה של אסירי־ציון ל־שעבר ועולים חדשים מ־בריה"מ תפתח הבוקר ב־שביתת־רעב ליד הכותל ה־מערבי, לאות הזדהות עם שלושת המלומדים היהודים, השובתים רעב, זה היום ה־שביעי, בדירתו של פרופסור אשבל במוסקבה.

מארגן השביתה... לים, אברהם... בעצמו אסיר־ציון... בריה"מ. הוא אמר... הכותל תצא קריאה... הקהילות היהודיות... העולם לערוך הפגנות... כה בשלושה... במוסקבה... לחם אסירות־ציון.

ייתכנו שינויים בחקו... לגבי מס עזבון

— מאת צבי קסלר, כתבנו הכלכלי בירושלים — שינויים — הן החמרות והן הקלות — ב... עזבון, ייתכנו במשך השנה התקציבית ה... המלצות ועדת משנה של „ועדת אשר"... שינויים במיסוי — ראה בעמוד 2).

ההחמרה העיקרית בהמל־צות אלה היא העלאת ה־שיעור המירבי של המס מ־60 ל־75 אחוז.

אולם יש בהצעת שתי הק־לות חשובות:

★ הגדלת הניכויים מסכום העזבון שעליהם אין לשלם מס, למשל — במס הקיים הניכוי האישי של בן או בת זוג שעליו אין תשלום מס עזבון הוא 25 אלף ל"י, ה־ועדה מציעה להעלותו ל־70 אלף ל"י.

★ התחשבות בגיל נותן מתנה: כיום מקובל שאם נותן מתנה נפטר תוך שבע שנים ממועד מסירתה — חייבת המתנה במס עזבון. הוועדה מציעה שאם היה נותן המתנה למטה מגיל 60 בעת מתן המתנה, יופחת...

מספר השנים שעבר בין המתנה לבין פטירת המ... כך שאם נותן המתנה... בן פחות מ־70... אם הוא נפטר... נתינתה — המתנה... ממס עזבון... על השינויים... טים, החל מאפריל... עמוד 2).

ארבלי – ראש מועצת טירת הכרמל

זאת כתב „ידיעות אחרונות"... מועצת טירת־הכרמל... באוני ארבלי (מפד"ל)... ראש המועצה.

אגף התמוטט בבנין בתל־אביב

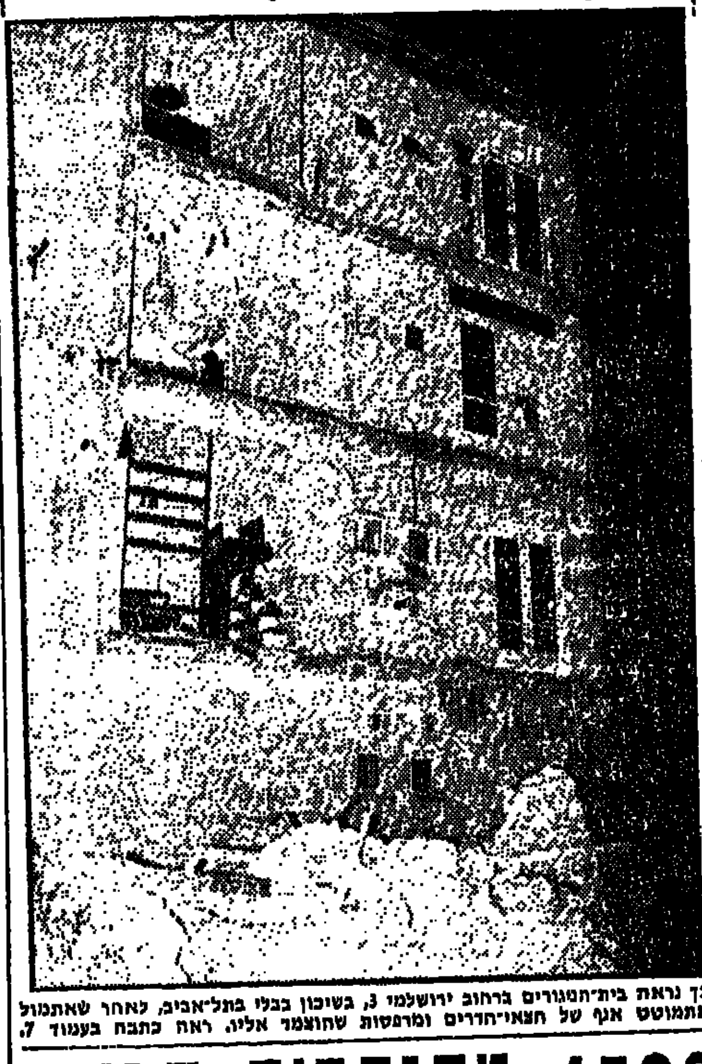
כך נראית בית־המגורים ברחוב ירושלמי 3, בשיכון בבלי בתל־אביב, לאחר שאתמול התמוטט אגף של חצאי־חדרים ומרפסות שהוצמד אליו. ראה כתבה בעמוד 7.

4500 מתנדבים הגיעו מאז מלחמת יום הכיפורים

כ־4500 צעירים וצעירות הגיעו ארצה בגל ההתנדבות מאז מלחמת יום הכיפורים ועד סוף חודש ינואר. משרד הקליטה נערך בימים אלה לקליטת המתנדבים אשר החליטו להש־תקע בארץ.

המחלקות לקליטה בהתיש־בות במשרד הקליטה תגיע באמצעות צוות קולטים מנו־סים אל 110 ריכוזי המתנד־בים המפוזרים בכל הארץ. עיקר הטיפול של משרד הקליטה מופנה אל מתנדבים שהחליטו להישאר בארץ ו־הרוצים להיקלט שלא במס־גרת ההתישבות העובדת. ב־שלב זה מספרם מגיע ל־200.

עיקר פעילות הצוות מופ־נה לפתרון בעיות הדיור.

שתי תקריות בגולן

הסורים פתחו אתמול פע־מיים באש לעבר כוחות צה"ל במורעה בית־ג'ן וב־תל שמס. לא היו נפגעים והושבה אש.

שתי התקריות היו מצומ־צמות בהיקפן.

מוטי אשכנזי: אחכה להתפתחות ואשקול צעדי

„דיין רוצה להבטיח מקומו בממשלה הבאה"

— מאת כתב „ידיעות אחרונות" — „אשקול את המשך צעדי במאבקי למען התפטרותו של שר הבטחון, לאור ההתפת־חויות שיהיו במפלגת העבודה ומסביב להר־כבת הממשלה החדשה" — כך הגיב הבוקר מוטי אשכנזי על הודעתו של משה דיין.

סרן (מיל.) אשכנזי סבור, כי דיין הודיע מה שהודיע כתוצאה מהלחץ הציבורי ו־לאחר שחש, כנראה, שהוא מאבד את אמונו של ה־ציבור.

„דיין משתמש בעובדה, כי התפטרותו מממשלה מעבר אינה תוספת; לכן ניצל את המשבר סביב הרכבת הממ־שלה, כדי לנסות ולהבטיח את מקומו בממשלה הבאה".

אשכנזי קיבל בימים ה־אחרונים מאות מכתבים מ־חיילים ובהם הם מודיעים, כי עם שיחרורם משירותם הצבאי — יצטרפו למאבקו.

מציעים 450.000 דולר כמיפרעה למשה דיין

— על חשבון האוטוביוגרפיה שלו

בית ההוצאה „ויידנפלד אנד ניקולסון" בלונדון הציע למשה דיין לשלם לו סכום של 450 אלף דולר כתשלום ראשון, אם יואות למכור להם את האוטוביוגרפיה שלו.

במכתב המופנה לדיין נאמר, כי הואיל ודיין יהיה, כנראה, פנוי יותר בעתיד הקרוב — ייתכן שירצה לכתוב את קורות חייו.

„ויידנפלד את ניקולסון" הציעו, בשעתה, לראש ה־ממשלה גולדה מאיר רבע מיליון דולר תמורת אוטו־ביוגראפיה, שהיא כותבת עכשיו בעזרתה של רינה סמואל.

קיסינג'ר ודיין

(סוף מעמוד ראשון)

כנוכחות יותר מדיין שב־ממשלה.

עם זאת, יש גם המג־לים שמחה־לאיד וחששי־חים על החלטת דיין שלא להיכלל בממ־שלה הבאה. כזה הוא „ניו־יורק טיימס", המכ־נה את שר־הבטחון „ה־אליל שנפל". עתון זה סבור, כי יש לקיים בחי־רות חדשות בישראל, ו־זאת מתוך תקווה שהן יחזקו את ידי הגורמים המתונים, שיהיו מוכנים להסתכן מבחינה מדינית בויתורים מרחיקי־לכת יותר למען שלום עם ה־ערבים.

בשאלת מסעו הצפוי של קיסינג'ר לאיזור, בקשר ל־הסדרת הפרדת של כוחות בחזית הסורית — יש אמ־נם חששות בחוגי המערב, שהמבוכה בארץ תשבש את מאמצי השר האמריקני; אך בכל זאת נוטים לחשוב, שבישראל יש הסכמה, בי דרך כלל, בשאלת ההפרדה עם דמשק; על כן, המבוכה המדינית הפנימית בישראל לא תמנע — מד"ר קיסינ־ג'ר — כך מעריכים — לעשות את צעדיו הראשו־נים לפתיחות שיחות על הפרדת כוחות, ובכל זאת קיימת הרגשה כללית, כי בבוא השלב המכריע יותר במגעים כאלה, תידרש ממשלה ישראלית חזקה יו־תר, שתוכל לקבל החלטות.

גולדה תפגש עם דיין

(סוף מעמוד אחרון)

לטה בפני הוועד הפועל של המפלגה.

ספיר נכנס

במהלך הישיבה של סיעת המפד"ל היו ה־יופי דברים קשים הטחת האשמות על „הרבנן התנועה".

בעיצומה של הישיבה נכ־נס השר פנחס ספיר. הזמין את ח"כ רפאל לצאת החו־צה ומסר לו על ההחלטה החיובית של המערך לכלול בהסכם הקואליציוני סעיף בענין יהודה ושומרון.

היו שהסתייגו מויתור זה של המערך. באשר משמ־עותו כי יקיימו שיחות עם ירדן עד לשלב של ערב נסיגה. אולם באורח בלתי גרמה ההודעה של ספיר קורת־רוח מרובה במפד"ל. הבעיה העומדת בפני ה־מפד"ל היא, כיצד לעמוד בלחץ של הרבנים ושל חוגים דתיים שונים.

בין היתר הופעלו לחצים על המפד"ל שלא לוותר מ־טעם הרבי מלובאביץ', הרב סולובייצ'יק ועוד.

„סיכום חיובי"

מה שברור הוא שבצמרת המפד"ל ההחלטה היא להצ־טרף לממשלה. אישי צמ־רת בכירים במפד"ל הודיעו אמש לספיר כי ההחלטה ש־נתקבלה אמש במפד"ל מה־וה סיכום חיובי, ויש לצפות להצטרפות המפלגה לממש־לה.

נציגי סיעת הל"ע נפגשו אתמול עם נציגי המערך ו־ביקשו לקבל את הנוסח ה־אחרון המוצע לפתרון בעיית „מיהו יהודי". הבוקר מת־כנסת סיעת ל"ע בכנסת ל־דיון מכריע עם נציגי ה־מערך בשאלה זו.

מניחים שעד שעות הצה־ריים יימסר דיווח לגולדה שהושג הסכם עקרוני עם המפד"ל וגם חל"ע להקמת ממשלה.

דיין מברך

מאוחר יותר בירך דיין את חברי־הכנסת רפאל ו־המר, שהצליחו להשיג הח־לטה מפורשת מהמערך ב־ענין יהודה ושומרון. הוא אמר כי זהו הישג עצום, שאפילו ממשלת הליכוד ה־לאומי לא ידעה כמותו. שר הבטחון הטעים כי בנושא זה עמדתו זהה לעמדת המפ־ד"ל, השוללת ויתורים ב־יהודה ושומרון.

אתמול דחתה ראש־הממ־שלה, בפגישות שקיימה עם נציגי המפד"ל באורח חד משמעי את הפניה להקים ממשלת חירום. מטעם ה־מפד"ל באו לפגישה ח"כ בן מאיר, המזכיר צבי ברנ־שטיין ומזכיר הקיבוץ הדתי שלמה לוי. גולדה שוחחה עם השלושה כשעה וחצי ו־אמרה כי ישראל ניצבת בפ־ני החלטות מדיניות קשות. אם יצטרף הליכוד ימנע ה־דבר קבלת הכרעות.

היום תתכנס סיעת המערך בכנסת, כדי לשמוע את עמ־דתו של דיין. הפגישה עמ־דה להיערך אמש ונדחתה להיום.

מה רצה דיין?

(סוף מעמוד „ראשון")

אשר חלקם מנהלים נגדו כיום תעמולת בלויה ואף מרגעת. אולם זאת ניתן ל־השיג רק בדרך של עריכת בחירות חדשות.

כאלטרנטיבה לכך רוצה דיין בהקמת ממשלת ליכוד לאומי. אין זה סוד, כי הוא וחלק מחבריו חשים עצמם טוב יותר בחברת בגין, שרון ואחרים מסיעת ה„ליכוד" מאשר בחברת חלק מחברי מפלגתם שלהם; אולם נראה כי אלטרנטיבה כזו אינה ריאלית כיום בגלל עמדתה של גולדה מאיר שאינה רו־צה בשום פנים בממשלת ליכוד.

אם בכל זאת יימשך המצב הנוכחי — כלומר, לא ייערכו בחירות חד־שות ולא תוקם ממשלת ליכוד לאומי — כי אז תובע דיין להטיל משמעת סיעתית חמורה.

פירוש הדבר, שחברי הכנסת של סיעת המערך לא יוכלו להציג שאלות מכוונות לשר הבטחון ב־נושאים, אשר לדעת דיין מטרתם לפגוע בו אישית. מה הן ה„הפתעות" ה־צפויות אם לא יבוא דיין על סיפוקו?

יש המנחשים, כי השר שמעון פרס יילך בעקבות דיין. אין מוציאים גם מכלל אפשרות, כי הסיעה רפי־ תהיה יותר עצמאית ופחות מושמעת, ח"כ מרדכי בן־פורת, איש הסיעה זו, כבר אמר, כי הצבעתו בכנסת לא תהיה עוד אוטומטית. יש המרחיקים לכת ומעריכים, כי צפויה אפשרות שרפ"י, המונה שבעה חברי־כנסת, תשוב להיות סיעה עצמאית.

מדוע נקט דיין צעד זה דווקא עתה?

יש המרחיקים לכת וטו־ענים, כי הוא עשה זאת ב־של הסיבות הבאות:

● הראשונה: הערכתו כי „ועדת אגרנט" עלולה ל־הטיל בו רבב ובמקרה זה יהיה עליו להתפטר ממילא, כפי שכבר התחייב בפומבי, לכן העדיף לבחור לעצמו עיתוי שונה ונושא שונה לפרישה.

● השניה: הערכתו של דיין היתה, כי גולדה מאיר עשויה להסתלק מהרכבת הממשלה החדשה ואז ממי־לא צפוי קרע רציני במפ־לגה — ובמקרה זה אין וד־אות, שראש הממשלה ה־חדש יבקשו להיכלל ב־ממשלה.

בינתיים כבר החלו ניחושים בשאלה מי עשוי להיות יורשו של דיין. פ־עילים סבורים, כי בעל הסיכויים הטו־בים ביותר כיום הוא ח"כ יצחק רבין, שאינו מעורב בשום מחלוקת פנימית במפלגה.

מועמדים אפשריים נוס־פים הם שמעון פרס, חיים הרצוג... אולם ייתכן כי מוקדם מדי לעסוק בניחושים בנושא זה. שהרי אם אכן תרכיב גול־דה מאיר את הממשלה ה־באה — וכל הסיכויים ש־אכן תצליח בכך — יש לצפות, כי היא תעשה כל מאמץ להשיב את דיין ל־כהונת שר הבטחון...

מזג האויר

מחר הגרלת מפעל הפיס
כרטיסים אחרונים ליד אולם מפעל הפיס רחוב הפסמן 3, ת"א עד שעה 6.45 בערב

הרדיו המוביל בכבישי ישראל
עם שנתיים אחריות
הרדיו למכוניתך!

שופר־סל
אצלנו גבינות יבוא בזולו
גבינת EDAM מאוסטריה 12.50 ל"י הק"ג
גבינה מפינלנד רק 11.50 ל"י הק"ג
נותרה כמות מצומצמת של שמיכות במחיר —.98 ל"י

GEC
גאלה
מכונת כביסה שלי
סוכן מורשה:
אור־קור ־ תל אביב ־ אלנבי 90 ־ טלפון 614885

מקררים SILTAL
הספקה מיידית, גם לעולים חדשים
יבואן: ל. רומלט, המלך ג'ורג' 48 ת"א
טלפון 249359, פתוח בין 13—4

חופשת חורף מקסימה־ במלון פאן אמריקן
רמת שירות גבוהה ביותר־ במקום הנחמד ביותר

בתשלומים
★ טלויזיות
★ מכונות כביסה
★ תנורי אפיה
תיע 57156-7
והזמן נציגנו ללא התחייבות בכל הארץ
שלומר בע"מ
יהודה הלוי 33 ת"א

20% הנחה יבוא באופנה במכירת סוף העונה
ארונקים לגברות ולגברים
מתנות מקוריות
שנידמן

AIPHONE
דגם "LA" "Lc-S"
האינטרקום למשרדים, מפעלים ומוסדות
מערכות פיקוד 5-1 עד 10 שלוחות
ייעוץ והתקנה
צבירלי בית־ירח

בית „סלומון" (מעון־הורים)
מתקבלים הנוים באווירה בוקית

מוזיאון תל־אביב
נותרו 4 ימים בלבד לנעילת התערוכה
יגאל תומרקין
רשמי מלחמה
בביתן הלנה רובינשטיין, רחוב תרשיש 6
התערוכה תינעל ביום א' 24.2.74 בשעה 17.00

דוד שחם

הבאלט המלכותי

אחת לארבע שנים עורכים לעינינו הצגה פומבית של החזיון המלכותי הקרוי בשם „הרכבת הממשלה". ככל באלט קלאסי אמיתי יש כאן הרבה סגנון ומעט מאוד הפתעות. איש־באלט אמיתי יודע מראש את כל הצעדים וכמובן גם את סיומה הצפוי של העלילה. אבל גם צופה מקרי יכול לנחש. כשהוא רואה את הרקדן עוטה המסכה מסתער על הבאלרינה וזו חומקת מפניו בסידרה של פירואטים מסחררים, שבסופו של דבר ישלימו שניהם בפה־דה־דה לבבי ויחוו קידה, כשהם אוחזים יד ביד, עם רדת המסך.

חזיון הרכבת הממשלה הקואליציונית דומה להצגת באלט שכל צעדיה ידועים מראש. כמעט אפשר לומר שגם הסיום אינו בלתי־צפוי. פותחים בדיבור על עקרונות וממשיכים בכסאות. חוזרים ומזכירים את העקרונות. אם מצב הכסאות אינו מניח את הדעת, מוסיפים פה ושם כסא. אם יש איזו בעיה בעקרונות, העיקר שבסוף מושגת איזו נוסחה. המשתתפים מחווים קידה והמסך יורד.

אולם דומה שהפעם חל איזה חידוש. ההצגה אינה נמשכת לפי התסריט הישן.

*

לא שהחזיון של שקלול העקרונות כנגד הכסאות אינו מתנהל כסדרו, אם גם שני הצדדים משתדלים להשמיע נעימה זו בפיאניסימו — אלא שהפעם הכניסה המפד"ל אלמנט חדש למשחק. העקרונות קיימים בדמות „מיהו יהודי" ו„שלמות הארץ". הכסאות קיימים — ועוד איך! אבל הפעם נוספה תביעה חדשה: ממשלת חירום לאומית. הנוסחה הישנה — עקרון תמורת כסא, כסא תמורת עקרון — אינה פועלת כפשוטה. תמורת הסכמה לממשלת חירום לאומית, כלומר, במילים פשוטות — לקואליציה רחבה, בא בחשבון ויתור על עקרון ו/או על כסא.

לכאורה, יש כאן מידה לא קטנה של אלטרואיזם. מפלגה אחת מנהלת את מלחמתה של מפלגה אחרת. אבל יש כאן עוקץ קטן.

דוברי המערך מציגים לאנשי המפד"ל שאלה פשוטה — כיצד תוכל הממשלה לנהל מדיניות משותפת, כאשר היא מחולקת בדעתה בשאלות יסודיות של מדיניות הבטחון הלאומי? הממשלה, על דעת המפד"ל, כבר התחייבה לקו מדיני מסויים ואילו אנשי „הליכוד", המועמדים להצטרף לממשלה, התנגדו לו מראשיתו. הם התנגדו להפסקת האש, התנגדו ל„הסכם שש הנקודות", התנגדו ל„הפרדת הכוחות", הם מתנגדים להחלטות מס' 242 ו־338, המשמשת בסיס לוועידת ז'נבה. משמע — הם מתנגדים בפועל גם לוועידה עצמה. משיבים אנשי המפד"ל: זו אינה בעיה כלל. המרחק בין העמדות אינו גדול כל־כך.

וזה כבר חידוש מהסכני.

*

מה שדוברי המפד"ל טוענים לגבי „הליכוד" הרי זה — לא פחות ולא יותר — אחת מן השתיים: או שבזמן קצר כל־כך חל שינוי מפליג בעמדותיו של „הליכוד" והוא נסוג מקביעות נחרצות שקבע לפני מספר שבועות בלבד, או שמלכתחילה לא דבק בעמדות אלו ברצינות וכאשר ישדלו אותו ויעודדו אותו במקצת (והזמנה לשבת בממשלה היא, לכל הדעות, עידוד מסויים) הוא מוכן לזנוח אותן.

טענה כזו שטוענים אנשי המפד"ל לגבי „הליכוד", יכולה, בהקשר אחר, להיחשב כהשמצה. אבל אם שמיעתנו אינה לקויה, לא קלטנו עד עכשיו שום הכחשות מפיו של בעל הדבר עצמו.

אמנם, אי אפשר לדרוש מכל גוף, שמישהו אחר מתיימר לומר איזה דבר בשמו, שיזדעק מיד להכחיש דבר זה, אם איננו מסכים לו. אבל כאשר הטענה חוזרת ונשנית בעקשנות ואין שומעים שום הכחשה, מתחיל ספק להתגנב. שמא יש בה אמת. זהו בהחלט חידוש בחיים הפוליטיים בארץ, שמפלגה מודה בטעויותיה ומסכימה שעמדות, שנקטה לפני זמן לא רב, אינן נכונות — אבל היה רצוי שדבר זה ייעשה, אם הוא נעשה, במישרין ולא על־ידי שליח.

ואת זאת, כמובן, אין „הליכוד" מוכן לעשות. לא איכפת לו רמזיהם של דוברי המפד"ל. הוא עצמו לא יודה בפה מלא שעמדותיו יכולות לשמש נושא למיקוח ותמורת שיתוף בממשלה הוא מוכן לוותר עליהן.

הרבה שנים לגלגנו על המפלגות הבריטיות. כל אחת מהן, בשבתה באופוזיציה, נהגה תמיד לגלות אהדה רבה — מקודם לענין הציוני ולאחר מכן למדינת ישראל — אבל כאשר הגיעה לשלטון נשכחה האהדה ומדיניותה של הממשלה נשארה ללא שינוי. דומה שמשהו מעין זה מתרחש עכשיו אצלנו. יש מדיניות היפה לאופוזיציה אבל לא לישיבה בממשלה. יש עמדות שיותר לנקוט אותן כאשר אין משתתפים בשלטון ומוכנים לזנוח אותן — תמורת נתח שלטון.

היינו רוצים לראות את האופוזיציה דבקה קצת יותר בעמדותיה. היינו רוצים לראות אותה מתקשה קצת יותר לזנוח אותן לשם השתתפות בשלטון. ולו רק משום זה שהיינו יודעים אז שיש יותר סיכוי שאלו יהיו עמדות יותר רציניות ויותר אחראיות, עמדות שמתכוונים גם לפעול לפיהן ולא רק לנגח בהן.

כמובן, קיימת גם האפשרות שאת כל הענין לא העלו דוברי המפד"ל אלא כדי להעלות קצת את המחיר. מעין „תוספת עקרון" שאפשר להחליפו בכסא; ויתור על „ממשלת חירום" תמורת סגן שר נוסף. כלומר, אין כאן פרק חדש בחזיון הבאלט הישן, כי אם וריאציה בלבד.

ואולי שתי האפשרויות גם יחד הן נכונות. הבאלט הלאומי שלנו נעשה קצת יותר עצוב.

פרופ' עוזי אורנן

כפירה - וטעם החיים

לאכול פרוסת לחם, להסתכל בטלוויזיה, או לרחוץ ידיים — אלו הן פעולות, שאדם יכול לבצען בלא לשתף בהן איש. ואולם יש פעולות שאי אפשר לעשותן בלא שאדם אחר, או אנשים אחרים, ישתתפו בהן. אפילו קסיוס קליי, למשל, לא יוכל לערוך תחרות אגרוף לבדו. ופעולה כגון „לחיצת יד" מצריכה שתי ידיים ימניות, כלומר שני בני אדם.

הבחנה זו רצוני להשמיע באוזני בועז עברון, שפירט לפנינו ברשימתו ב„ידיעות אחרונות", ב־8 בפברואר — „כנה עיקרי כפירה". וכהקדמה לכך ביקר אותי על כי „בשלוות רוח" אמרתי שהאש עתידה להתחדש וכי עלינו להכין רקע שיבטיח לנו נצחון מדיני. הנני שואף לא פחות ממנו לחיים טובים ולשלום לכל יושבי ישראל ולשכניהם, ולשלום־אמת עד קץ הימים לכל המין האנושי, ואת החזות הקשה על מלחמה עתידה איני אומר „בשלוות רוח", גם לא מתוך „שמחת הקרב", אלא מתוך פזילה אל עבר „המשתתפים האחרים". אלה שבועז עברון מעדיף לעבור עליהם בשתיקה.

●

הנה בימים אלה נרקמים „יחסים" עם סוריה. השלטון הנוכחי שם, שלטון ה„בעת", קיים זה למעלה מעשר שנים, בעוד שלפני כן ידעה ארץ זו מהפכות תכופות ומרובות. אם אנו עומדים לשוחח איתם, הבה נשמע מה בפיהם.

תחילה, מדגישה האידיאולוגיה של ה„בעת", שזו איננה מפלגה סורית, אלא מפלגה ערבית, ואין היא מתעניינת בפוליטיקה „אזורית", של כל מדינה ערבית בפני עצמה, אלא רק במידה שיש בכך כדי לקדם את האינטרסים הערביים. והם — שחרור אדמת המולדת הערבית ואיחוד כל הערבים למדינה אחת.

ומהי דמות המולדת הערבית בעיני אנשי ה„בעת"? — גבולותיה הם הרי תורכיה ופרס, המפרץ הפרסי והאוקיינוס ההודי, הרי אתיופיה ומדבר סהרה ו„חופי־הים החיכון לכל אורכו, מטנג'יר עד תורכיה. במדינה הערבית המאוחדת תהיה הערבית שפת־חובה לכל האזרחים, והיא היחידה שתותר לשימוש לצורכי תקשורת וחינוך. „ערבי" הוא כל אדם ששפתו ערבית, החי על „האדמה הערבית", או מי שלאחר שקיבל על עצמו „חיים ערביים", מאמין שהוא שייך ללאום הערבי. אולם הלאום הערבי לא יקבל אל קרבו אנשים שלחמו בשורות ארגון אנטי־ערבי, או אפילו רק השתייכו לארגון כזה. עד כאן תמצית נאמנה של דבריהם.

קל להכיר שלפי דעה זו אין כל הבדל בין „ישראל בגבולות הקו הירוק" לבין „השטחים". לא רק את „ישראל רבתי", אלא גם את „ישראל קטנתי" תובעת לעצמה „אחדות ארצות ערב". כשם ש„אחדות ניגריה" תבעה לעצמה את ביאפרה. שום נסיגה, שום ויתור טריטוריאלי „חלקי", לא יוכלו לספק את חסידי פן־ערב. ועל רקע זה יש להבין את ערך הצעותיהם ל„הסדרים": לעולם אין הם שוכחים לציין שכל „הסדר" הוא אך הצעד הראשון...

כמו כן ברור, שצה"ל הוא „ארגון אנטי־ערבי", ולכן אין לחייליו מקום לגיטימי בתוך „המולדת הערבית". אמנת ג'נבה בדבר שבויי מלחמה אינה שייכת לענייננו, מכיוון שלפי תפיסת האידיאולוגיה הפן־ערבית - מדינת ישראל איננה אלא קן שודדים „שהצליחו בעורמה ובכוח הזרוע לתפוס מאחז („זמני") בתוך „תחום האדמה הערבית". וממתי זה חל משפט העמים על כנופיות שודדים?

גם הדיבורים על הערבית כ„שפתם היחידה של האזרחים" — אינם דיבורים בעלמא. אחד ממעשיו הראשונים של משטר ה„בעת" היה להחרים את בתי־הספר האשוריים שהוקמו בעמל רב בידי מאות אלפי הפליטים האשוריים, שנצלו על נפשם לאחר הטבח בעיראק ב־1933 (מעניין שאיש לא דרש להחזיר אותם לבתיהם בעיראק!). שלטון ה„בעת" הפך את בתי־הספר האשוריים לבתי־ספר ערביים, אסר על הוראת הלשון הארמית, לשונם של האשורים (ואלא להוראת תפילות מכיתה ו' ומעלה), והחליף את שמותיהם הארמיים של הילדים לשמות ערביים.

תוכנית דומה לזו (וקצת יותר קשה) שמורה עם ה„בעת" גם בשביל הישראלים. מי שרוצה להתעלם ממנה דומה שאיננו בקו הבריאות. יותר הגיוני, הוא שנטכס עצה כיצד לסכל אותה, וכוח צבאי בלבד אינו מספיק לשם כך, אף־על־פי שהוא תנאי הכרחי. לכך היתה מוקדשת הרשימה, שלבועז עברון צימס ממנה במאמרו; ועדיין אני סבור, שהיא התוכנית המעשית היחידה, שכן המלחמה אינה על שטחים, אלא על אידיאולוגיה. ישראל, לדעתי, צריכה ויכולה להעמיד אידיאולוגיה של פלורליזם כנגד האידיאולוגיה הפן־ערבית.

אולם המעניין ביותר הוא, שאפילו בועז עברון מסכים כי „יש מטרה לאומית (אחת!), שלמענה כדאי שנקריב את חיינו", וזוהי „הגנה על חיינו". אם זכרוני אינו מטעני, הציע עברון באחת מרשימותיו הקודמות לכל „המנהיגים המיליטריסטים" השולחים אנשים אל שדה הקרב: להבדיל בין גוף ראשון ובין גוף שני בשימוש הפעלים. ותבע מהם שיאמרו לעם — „אנו מוכנים להקריב את חייכם למען המולדת", במקום „אנו מוכנים להקריב את חיינו" — והנה הוא עצמו „נכשל" כאן באותו ביטוי. שכן כיצד יסביר את הסתירה, שבו בזמן ש„נקריב את חיינו" אף „נגן על חיינו"?

●

אין זה כשלון, אלא היתקפות של אמת, שאפילו בועז עברון בכפירתו קורא לה: אנו הישראלים קיימים לא מכוחם של אינדיווידואליסטים השואפים איש לביצעו ולהנאתו, אלא כחברה לאומית. רצון הקיום שלנו איננו רק רצון אישי ופרטי של „אכול ושגול", אלא הוא מכוון לקיומנו כחברה לאומית; ונובע מן ההרגשה, שרק כאשר חש אדם כי „בתוך עמו הוא יושב" — יכול הוא להביא לידי ביטוי ומעש את כל אשר יש ברצונו ובאפשרותו להציע ולהנחיל לאוויר ובני עמו מסביבו, ולילדיו ולילדי ילדיו שיבואו אחריו. אין ספק שהמתן שאדם נותן, מעניק טעם לחייו הרבה יותר משמעניק להם מה שהוא מקבל. אינני חושב שראוי לכנות לאדם הסבור, שיש ערכים שכדאי להקריב למענם הרבה, ואפילו את החיים, לא מעט חוקרים אמיצים הקריבו את חייהם למען המין האנושי, כלומר — למען רווחתם ואושרם של בני אדם אחרים, שאולי אף לא הכירום. ואיני בוש להודות כי אף־על־פי שיש לי הרבה תביעות לשינויים מהותיים בחברה הישראלית — עצם קיומה נראה בעיני עדיין הראוי להקריב עליו את החיים. משום כי בלעדיה אין טעם בחיים. בזאת אנו, הישראלים, שונים מן היהודים, שבשביל קיומם כיהודים — קיומה של החברה הישראלית איננו בגדר הכרח. אלא שזה סיפור בפני עצמו.

מכתבים

משכורת - ומחירים

ההעלאות בשכרם של השכירים אינן תואמות את ההאמרה התלולה שחלה במחירים.

אם אין ביכולת הממשלה למצוא שיטה שתעניק צדק נאות לשכיר, מוטב שלא תעלה את המשכורות כלל ותחזיר ותוריד את המחירים לאלה שקדמו להתייקרויות.

הפער, ההולך וגדל בין המשכורות למחירים, גורם בחובו תסיסה חברתית, שקשה לשער את תוצאותיה.

פנחס יוסף
רמת־גן

יוחזרו השבויים מסוריה

על רקע ההפגנות, הנשמעות באחרונה מחוות סוריה, ולאחר שהוכחנו את נכונותינו להגיע להסדר עם שכנינו, הגיעה העת להודיע — אולטימטיבית — שלא ייעשה כל צעד נוסף — לא בוועידת ג'נבה ולא בשום דיון אחר על הפרדת הכוחות בצפון — כל עוד לא תבוצע החלפה של השבויים.

הציבור אינו מוכן עוד להסתפק רק ברשימה מסורית ושמית.

כל עמדה, שהיא פחות מעמידה על החזרת בנינו מסוריה כתנאי ראשוני לתחילתו של הסדר בחזית זו, היא מעוות לב, וכל מיגות לב בענין זה היא פשע מחריד.

אריה יונג
מושב בני דרור

אינטלקטואלים במערכת השלטון

איני מבין את פשר התנגדותו של פרופסור אקצין במאמרו „האינטלקטואלים לשלטון" („ידיעות אחרונות", 5 בפברואר) לשילובם של אלה בתחום המימשל.

בשנים האחרונות אנו עדים לתהליך של פרופסיונליזציה, הכרוך בהכנסת אינטלקטואלים ומומחים למערכות השלטון של ארצות־הברית ובריטניה.

אם תהליך זה טוב למדינות בסדר גודל כזה — על אחת כמה וכמה הוא טוב למדינה כישראל.

הגיע הזמן שייעשה בארץ משהו להחלפת „המטבחים" ב„קתדרות".

ראובן רוזנבלט
בת־ים

*

למרות שפרופסור אקצין מתנגד לאינטלקטואלים בשלטון, ראוי להזכיר שהפרופסור הנכבד עצמו לא בחל מעולם בהשתלבות במערכת הפוליטית.

לפני שנים כיהן כראש המחלקה המדינית של „ההסתדרות הציונית החדשה" בלונדון, ואף הופיע בשמה בפני הוועדה המלכותית לארץ־ישראל („ועדת פיל").

לימים שימש כמזכירו המדיני של זאב ז'בוטינסקי, ואחר כך נימנה על חברי המפלגה הפרוגרסיבית, הלא היא המפלגה הליברלית העצמאית.

דברים אלה אומרים דרשני.

יצחק ברזילי
תל־אביב

מחדלי הנהג המצוי

מאמרו של דוד שחם „מחדלי הטרמפיסט המצוי" („ידיעות אחרונות" — 1.2.74) לוקה בחסר, ואינו מקיף למחדליו של הנהג.

אין בשום פנים ואופן להפוך את זה לקודש [illegible]

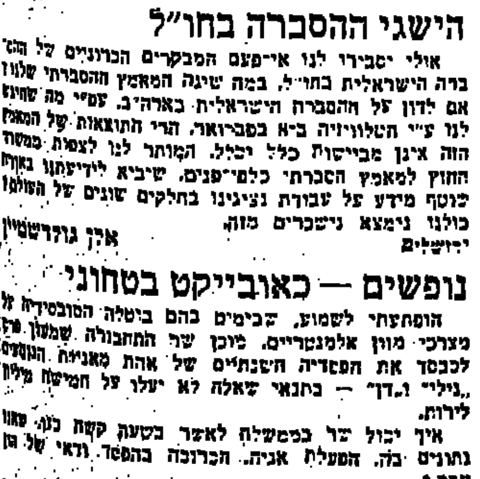

הנתון לחסדי טרמפיסטים יתבזבז זמן יקר בעצירה לשם.

מר שחם מציע, שהטרמפיסטים יצטיידו בשלטים, המורים על יעדם. מדוע שאנו היושבים בנהיות במכוניות לא נצא בענין זה ליראת הטרמפיסט. אני קורא בזה לכל הנהגים, הרוצים לעזור לטרמפיסטים, להצמיד לשמשה הקדמית של הרכב שלט, המצביע על יעד הנסיעה.

נחום שנו
נתניה

הישגי ההסברה בחו"ל

אולי יסבירו לנו אי־פעם המבקרים הכרוניים של ההסברה הישראלית בחו"ל, במה שוגה המאמץ ההסברתי שלנו? אם לדון על ההסברה הישראלית בארה"ב, עפ"י מה שהוצג לנו ע"י הטלוויזיה ביא בפברואר, הרי התוצאות של המאמץ הזה אינן מבוישות כלל וכלל. המותר לנו לצפות כמשוב החזק למאמץ הסברתי כלפי־פנים, שיביא לידיעתנו באורח שוטף מידע על עבודת נציגינו בחלקים שונים של העולם? כולנו נימצא נשכרים מזה.

אלן גולדשטיין
ירושלים

נופשים — כאובייקט בטחוני

הופתעתי לשמוע, שבימים בהם ביטלה הסובסידיה על מצרכי מזון אלמנטריים, מוכן שר התחבורה שמעון פרס, לכסות את הסבסידיה השנתית של אחת מאניות הנוסעים „נילי" ו„דן" — בתנאי שאלה לא יעלו על חמישה מליון לירות.

איך יכול שר בממשלה לאשר בשעה קשה כזו, שאנו נתונים בה, הפעלת אניה, הכרוכה בהפסד ודאי של הון עתק?

האם בעיני הציבור הישראלי הם הפקר, או אולי הפכו מטיילים ונופשים לאובייקט בטחוני, שכל ההוצאה הכרוכה בו — כשרית?

שמעון קנר
רמת־גן

התעלמות מדיון על הסובסידיות

מפתיע בעיני, כי בחירות־מחדש של מזכיר מועצת הפועלים הגדולה במדינה, לא זכתה אלא לסיקור שטחי בעיתונות. סיקור זה התעלם כליל מן הדיון הסוער, אשר התלהט לבחירה, ואשר נסב סביב הבעיה הבוערת ביותר במדינה כיום — ביטול הסובסידיות.

מתפקידה של העיתונות כשל שאר כלי התקשורת להעמיד לציבור ידיעות מלאות על הנעשה בכל המוסדות הציבוריים של מוסד, אשר כ־80% אחוז מן האוכלוסיה נימנה עם חבריו. רשאים חברי ההסתדרות הגדולה שבעורי ישראל לקבל דיווח מפורט על הנעשה במועצת הפועלים.

ואם לא מהעיתונות ומיתר כלי התקשורת — ממי?

שלמה טונר
תל־אביב

אלכסנדר סולז'ניצין

הכמיהה לאמת

(מאמר זה, שהתפרסם ב„דיילי אקספרס" הלונדוני, ביום ב' השבוע, הוא היצירה האחרונה שכתב הסופר הרוסי המפורסם על אדמת ברית־המועצות. סולז'ניצין השלים את כתיבתו בשעות מספר לפני שנלקח למשרדי הק.ג.ב. במוסקבה ונמסר לו על שלילת אזרחותו הסובייטית וגירושו מברית־המועצות).

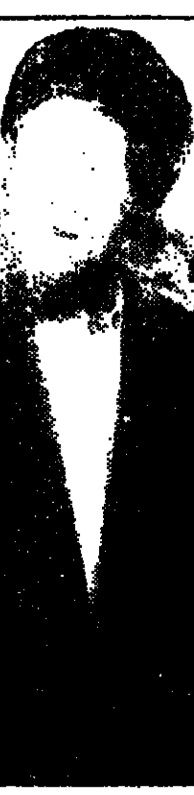

היו ימים, שבהם לא העזנו אפילו להתלחש. כיום אנו כותבים וקוראים בספרות ה„סאמיזדט" (ספרות־מחתרת), ולפעמים, כאשר אנו מתכנסים במזנון של מכון המדע, אנו מתלוננים איש באוזני רעהו: איזה מין תעלולים מעוללים הם לנו, ולאן הם גוררים אותנו!

התפארות־שווא בהישגים בחלל, בעוד עוני והרס פוקדים את החיים בבית. תמיכה במשטרים בארצות רחוקות, לא־תרבותיות; ליבוי מלחמות־אזרחים; וכי לא אנו היינו אלו אשר בפזיזות טיפחנו ובנינו (על חשבוננו) את מאו־צה־טונג — וכי לא אנו נישלח בשיני של דבר להילחם בו (וניאלץ ללכת)?

האם יש מוצא? והם מעמידים למשפט את כל מי שירצו, והם מטילים אנשים לבתי־חולים לחולי־רוח — תמיד הם, ואנו חסרי אונים.

מצב העניינים הוא בכי־רע. מוות רוחני כלל־עולמי כבר נגע בנו בכנפיו ובמהרה יתיקח מוות־כלכי ויטול את חיינו וחיי ילדינו. אך כמקודם עודנו מחייכים בפחדנות וממלמלים בלשונותינו הכפותות.

אך מה יכולים אנו לעשות כדי לעצור את התהליך? אין לנו כוח.

כה נשלל מאתנו צביון־האנוש, עד כי כיום, עבור מנת מזון צנועה, אנו מוכנים להפקיד את עקרונותינו, את נשמותינו ואת כל מאמציהם של קודמינו ואת כל סיכוייהם של צאצאינו — רק אל תערערו את קיומנו הרופף!

*

אין בנו כוח־עמידה, גאווה או התלהבות. אף פחדי מיתות גרעיני כל־עולמי אין אנו חוששים, ולא פחדי מלחמת־עולם שלישית (הן כבר מצאנו מסתור בסדקים). רק מפני אומץ־לב אזרחי יראים אנו.

אנו חוששים רק להיחשל מאחורי העדר ולפסוע לבד — כי לפתע נמצא את עצמנו ללא לחם לבן, ללא גאז לחימום, ללא רישום כתושבי מוסקבה.

דרך הוטבעה במוחותינו השאיפה לחיים נוחים — עברנו שטיפת מוח בקורסים פוליטיים ובאותה דרך הוטבעה במוחותינו השאיפה לחיים נוחים כהכל יבוא על מקומו בשלום; ההכרה שאין אתה יכול להימלט מסביבתך ואי אתה יכול לשנות את סדרי החברה.

חיי היום־יום מגדירים מודעות. אך מה לה ולנו? הרי אין אנו יכולים לשנות דבר.

האמת היא, שאנו יכולים — והכל! אך אנו משקרים לעצמנו למען רווחתנו. ולא אותם יש להאשים, כי אם את עצמנו, רק את עצמנו. האדם יכול למחות; אך למען האמת, האדם יכול לחשוב כטוב על רוחו.

פיותינו נבלמו. איש אינו רוצה להאזין לנו ואיש אינו שואל לדעתנו. כיצד נכפה עליהם להאזין? חוסר תוחלת הוא, לשנות את הלך מחשבתם.

הטבעי מכל יהיה להצביע נגדם ולסלקם. אך אין בחירות בארצנו. במערב יודעים הבריות על שביתות והפגנות־מחאה; אך אנו, כה מדוכאים הננו, שאף הרעיון מעורר בנו חלחלה.

*

כיצד יכול אדם לקום ולוותר על מישרה ולצאת לרחובות? מאידך, הדרכים הפאטאליות האחרונות, שנוסו בדור הקודם על־ידי ההיסטוריה הרוסית רבת־הגבורים, לא לנו הן; ואומנם, אין אנו זקוקים להן, עתה, שהגרזנים השלימו את מלאכתם; עתה, שכל אשר נזרע — הנץ, אנו יכולים לראות, שאותם צעירים יומרניים, שהאמינו כי ניתן לכונן בארצנו צדק ואושר באמצעות טירור, מרד רב־דמים ומלחמת אזרחים, הולכו שולל בעצמם.

לא מגיעה לכם תודה, אבות־ההשכלה! עתה יודעים אנו כי שיטות שליליות מולידות תוצאות שליליות. יהיו נא ידינו נקיות!

המעגל — האומנם נסגר? והאומנם אין מוצא ממנו? והאומנם נותר אך דבר אחד לעשותו, — להמתין, ללא מעש? בתקווה, שאולי יארע משהו מעצמו?

המעגל — האומנם נסגר? והאומנם אין מוצא ממנו? והאומנם נותר אך דבר אחד לעשותו, — להמתין, ללא מעש? בתקווה, שאולי יארע משהו מעצמו?

הוא לא יתרחש לעולם כל עוד אנו נקטיר יום־יום קטורת, הערצה, והערכה, ונחזק את משמעותו העמוקה ביותר: השקרים.

כאשר האלימות פולשת לחיי השלווה, בוהק פרצופה מבטחון־עצמי, כאילו היתה נושאת נס ומכריזה: אני האלימות, נוסו, פנו דרך — כי אמחץ אתכם!

אך האלימות מזדקנת חיש־מהרה. חולפות מספר שנים וכבר איבדה את בטחונה העצמי וכדי לקיים חזות מעוררת הערכה — היא מזעיקה לעזרתה את השקר כבן־ברית, כי רק בשקר יכולה האלימות להסתתר והשקרים מתקיימים רק בכוח האלימות.

והאלימות מטילה את כפה הכבדה — לא בכל יום ולא על כל כתף; רק צייתנות תובעת היא מאתנו. והשתתפות יום־יומית בשקרים — זה טיבעה של נאמנות.

וכאן טמון המפתח הפשוט ביותר והנמצא בהישג יד אל החופש שלנו, שהופקר על־ידינו; אי־השתתפות אישית בחינגת־השקרים. אף כי השקר מכסה הכל, אף כי השקר חובק הכל. נעיז נא פנינו ונאמר: יחבק נא השקר את הכל — אך ללא עזרתי.

צעד כזה יבקיע סדק במעגל־המצור הדמיוני, שנוצר בכוח אי־פעולתנו. זהו הצעד הקל ביותר הניתן לנו, ועם זאת, בעל ההשפעה המוחצת ביותר על השקר. כי כאשר מתנערים הבריות מן השקר, נגדע הוא ונפסק. כמחלה, מסוגל השקר להתקיים אך בגוף החי.

אל נשלהב את עצמנו. לא בגרנו דיינו כדי לצעוד בכיכרות ולקרוא את האמת בקול גדול, או לתת ביטוי קולני למחשבותינו. זה מסוכן. אך הבה ונסרב לומר את אשר איננו מאמינים.

זו דרכנו, הקלה מכל והפתוחה בפנינו, המביאה בחשבון את פחדנותנו התורשתית, הטבועה בנו עמוק. והיא קלה (מסוכן אפילו לומר זאת) אף יותר מן ההתנגדות „ללא־אלימות", „לה הטיף מהאטמה גנדי.

*

דרכנו חייבת להיות שלא לתת תימוכין במידע לכל שקר שהוא! ומשנגיע לאבחנה בגבולות הסילוף (וכל אחד מאתנו רואה אותו בדרך שונה), כל אשר עלינו לעשות הוא להתרחק מגבול ממאיר זה. אם נחדל מלהדביק בחזרה עצמות מתות של אידיאולוגיה, אם לא נתפור מחדש דגלים ממורטטים — נופתע באיזו מהירות יעקרו ציפורניו של השקר והוא יהפך לחסר־אונים. העירום יתגלה אז כערום לעיני העולם כולו.

וכך, במורך־ליבנו, יבחר נא כל אחד מאתנו: האם יישאר, במידה הכרה, עבד של הסלפנות (כמובן, לא לשבח ולא מתוך נהיה אחר הסילוף, כדי לפרנס את משפחתו יגדל האדם את ילדיו ברוח־השקר), או שיתנער מן השקרים ויהפוך לאדם ישר הראוי להערכתם של ילדיו ושל בני דורו.

ומיום בחרו ואילך, הוא —

● לא יכתוב, ידפיס או יתן את שמו אף לפסוק יחיד, אשר לדעתו מסלף את האמת;

● לא יעלה על דל שפתיו פסוק אשר כזה, לא בשיחה פרטית ולא באוזני המונים, לא ביוזמתו ולא בעידודם של אחרים, לא כתועמלן, לא כמורה, לא כמחנך ואפילו לא בתפקיד בתיאטרון;

● לא יטפח, או יפיץ, רעיון כלשהו אשר יראה בו סילוף האמת, בין אם בדפוס, בפיסול, בצילום, במדע טכני או במוסיקה;

● לא יצטט, בעל־פה או בכתב, ציטוט כלשהו מתוך רצון לרצות מישהו, מתוך שאיפה להצליח באומנותו, אם אין הוא מזדהה לחלוטין עם תוכנו של הפסוק

(סוף בעמוד 24)

דלק DELEK

לתושבי ירושלים

הזמנת דלקים לחימום בתי מגורים.

אנו שמחים להודיעכם כי החל מהיום
אנו חוזרים לקבל ישירות את הזמנותיכם
לאספקת סולר או נפט ולספק לכם את הדלק
למחרת ההזמנה!

קבלת הזמנות בשעות מ־08.00 עד 15.00 (בימי ששי וערבי חג עד שעה 13.00)

מספרי הטלפון העומדים לשרותכם להזמנות הם:

להזמנות סולר: 6 - 533172
להזמנות נפט: 536258 - 536257

המחירים הרשמיים בתוקף היום הם כדלקמן:

	סולר ל־1000 ליטר	נפט ל־1000 ליטר
לכמויות עד 999 ליטר	530.— ל"י	710.— ל"י
לכמות מ־1000 עד 2999	504.— ל"י	684.— ל"י
לכמות מ־3000 ומעלה	494.— ל"י	674.— ל"י

דלק DELEK

„קיצוב הדלק הזוגי" נכשל

כפייה במקום התנדבות — תובע מושל מדינת ניו־יורק

מאת **לאה אתגר**, ארה"ב

בשבוע שעבר, נכנס להיתר במדינת ניו־יורק קיצוב־דלק מיוחד במינו, שאינו כפוי על־פי החוק אלא מבוסס על רצונם של בעלי תחנות הדלק ו־הנהגים.

הקיצוב מבוסס על השיטה ה־באה: בעלי מכוניות אשר ה־סיפרה האחרונה במספר ה־רישוי של מכוניתם היא זוגית — מתבקשים לרכוש דלק רק בתאריכים זוגיים של החודש; ובעלי מכוניות אשר הסיפרה האחרונה במספר הרישוי של מכוניתם איננה זוגית — מת־בקשים לרכוש דלק רק בתא־ריכים לא־זוגיים של החודש.

מטרת „הקיצוב מרצון" היתה כפולה: ראשית — לחלק את המעמסה על תחנות הדלק ו־למנוע מצב בו נוצרים תורים ארוכים בימים מסויימים — ב־עיקר לקראת סוף השבוע — בעוד שבימים אחרים אין תו־רים כלל בתחנות.

שנית — המטרה היתה גם לחסוך בדלק; וזאת מתוך הנחה, שאם אזל הדלק ב־מכוניתך ביום מסויים, אך אותו יום איננו „יום־קנייה" שלך — תעדיף להחנות את ריכבך ול־חכות ליום־המחרת, ובכך תסייע „לחסכון־בדלק".

אלא שהצרה היא, שתוכנית כזו מבוססת על רצון־טוב, ו־לא על כפייה מצד החוק. ו־אולי משום כך, אין התוצאות מרשימות במיוחד. בעיר ניו־יורק עצמה זכתה התוכנית ל„הצלחה מסויימת" — ואילו בשאר חלקי מדינת ניו־יורק קיימת התעלמות מוחלטת מן הקיצוב־מרצון. בעל תחנת־דלק שרואיין בטלוויזיה, אמר: „אם מישהו רוצה לנהוג כפטריוט — בבקשה, זוהי זכותו המלאה; אך אני, מצידי, מוכר דלק ללא כל התחשבות בתאריך ובמספר המכונית: כל זמן שיש לי מה למכור — אמכור לכל נהג בכל תאריך". וזוהי גישה אופיינית למרבית בעלי תחנות־הדלק.

כישלון זה של הקיצוב נתק־בל בזעם על ידי מושל מדינת ניו־יורק. הוא פנה לבית־המחו־קקים בבקשה להעניק למדינת ניו־יורק מעמד של „מדינה ב־מצב חירום" — דבר שיאפשר לו להפוך את הקיצוב־מרצון ל־קיצוב הקבוע על ידי החוק.

הנרי ג'קסון לוטש עין לבית הלבן

שנתיים וחצי נותרו עד הבחירות לנשיאות ארה"ב — אך בוושינגטון כבר עוסקים הפה בניחושים: מי המועמדים לכהונה הרמה.

הנרי ג'קסון

רבים מאמינים כי אדוארד קנדי יהיה, הפעם, מועמד ה־דמוקרטים. אך, בשבועות ה־אחרונים מסתמן בבירור מועמד נוסף, המתחיל כבר עתה להר־אות שבכוונתו להתמודד על תפקיד המועמד הדמוקרטי: הנרי „סקופ" ג'קסון, הסנטור מוושינגטון, ידידה המובהק של ישראל.

בשבועות האחרונים הופיע ג'קסון בסידרת תוכניות טלוויזיה, בהן סיפר הרבה על חייו הפרטיים — במטרה להתחבב על הבוחר.

ג'קסון ניסה להתמנות למועמד עוד בבחירות הקודמות ל־נשיאות, בשנת 1972, ואז נכשל. אך עתה, טוענים ידידיו, גדולים סיכוייו בהרבה. הוא נחשב לאדם ישר ונקי־כפיים — וזוהי מעלה גדולה בתקופת ווטרגייט. עיקרי מדיניותו, ב־משפטים ספורים: הוא מתנגד מושבע של הקומוניסטים; לוחם לחיזוק צבא ארה"ב; ומתנגד לשיטת ההסעה המשותפת של התלמידים לבנים וכושים לבתי הספר — נושא פנימי בעל חשיבות עצומה בארה"ב.

אומרים אוהדיו של ג'קסון: דעותיו הקיצוניות, שלא היו פופולאריות ביותר בעבר, מת־קבלות עתה באהדה על ידי רבים בארה"ב, „המשוועים ל־מנהיג בעל דעות ברורות ובלתי פשרניות".

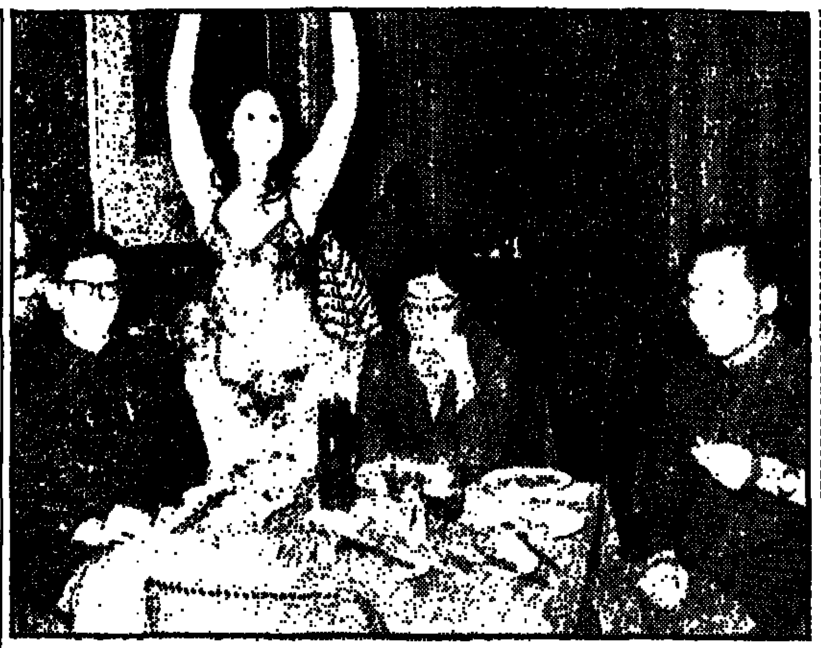

נציגי מאו משתעשעים: נציגי סין הקומוניסטית בארצות־חוץ נצטוו לחיות חיים צנועים, ולהימנע מ„בילויים ושעשועים בורגניים". אך נראה, כי יש גם יוצאים־מן־הכלל: שלושה מעובדי השגרירות הסינית בטורקיה צולמו במועדון־לילה מפואר באיסטנבול, כשהם יושבים סביב שולחן גדוש מאכלים ומשקאות, וצופים בהופעתה של רקדנית־בטן.

תביעתו של איברהים קוניאן

ערבי דורש פיצוי על „עיסקה שערך בתקיעת־כף"

מערכת משפטית מוזרה, על רקע עסקי־נפט בין ארה"ב וערביים, מתנהלת עתה בפילדלפיה — ומעורבים בה מספר ערבים עשירים — והחברה אמריקנית גדולה, אשר בין היתר עסקה בקבלת זכיונות לשדות־נפט בלוב.

התובע במשפט הוא ערבי בעל אזרחות אמריקנית בשם איברהים קוניאן. קוניאן מציג עצמו כ„בעל השפעה בעולם הערבי, וידיד אישי של המלך חוסיין". לדבריו, השיג — ב־סוף שנות השישים — זכיון ל־חברה האמריקנית „חיטה ו־מזון" לחפש נפט בשטח המש־תרע על מאות קילומטרים מרובעים בצפון לוב. את ה־זכיון השיג, לטענתו, בגלל קש־ריו ההדוקים עם שבטים לוביים החיים באיזור.

לדבריו, הבטיחו לו מנהלי ה־חברה, כי אם יימצא נפט באותו איזור — יקבל, בתמורה על שירותיו, 49 אחוז מן הרווחים. אך, ההבטחה לא קויימה: ב־מהלך חיפושי הנפט נתגלעו חילוקי דעות בינו לבין החברה, והוא „גורש מן החברה".

קוניאן טוען, כי אין בידיו חוזה חתום עם החברה האמרי־קנית — והוא מסביר זאת ב־אומרו, כי „ככל ערבי מכובד, הסתפקתי בתקיעת כף בלבד ו־האמנתי שהאמריקנים יכבדו הסכם זה". אולם, ממשיך קוניאן ואומר, לאחר שהחברה החלה לחפש נפט בצפון־לוב, גילה הוא שורה של מעשי שחיתות ושוחד של אנשי החברה, „אשר הציעו מיליוני דולרים לאנשי־צמרת בלוב, תמורת זכיונות נפט נוספים". הוא, קוניאן, הצ־ליח למנוע את ה„עיסקות" — ובשל כך נזרק מן החברה. ו־יתרה מזאת: כאשר בא לבי־קור בלוב — נעצר על ידי אנשי החברה ואושפז, בכוח, בבית חולי רוח. הוא שוחרר רק לאחר שנוכחו הרופאים, כי הוא שפוי בדעתו. על כל זאת הוא דורש פיצויים.

לכאורה — תביעה משפטית מוזרה של אדם מוזר, אשר אין לו כל סיכוי לזכות במש־פט. אך, ההמשך מוזר עוד יותר: אחד מפרקליטי חברת „חיטה ומזון" הודיע כי יעיד בבית הדין, שדבריו של קוניאן מבוססים, וכי החברה אמנם הבטיחה לו בעל־פה בדיוק מה שהוא טוען שהובטח לו. מו־סיף עורך־הדין: „אמרו לי כי קוניאן אינו שפוי בדעתו, כי הוא שונא ציונים, כי הצית את מכוניתו של שגריר ארה"ב בלוב וכי היה מעורב במעשי־רצח... אך במהלך עבודתי עם החברה התברר לי, כי אין אמת בסיפורים אלה".

נחמה

אלאבאמה: הנשיא ניכ־סון … אתמול על אלה … כי „ארה"ב זקוקה" … „ליבה של אמ־ריקה הוא טוב ואופיה של אמריקה חזק". את דבריו … ניכסון באסיפת המו־נים בעיר האנטסוויל שב־אלבאמה, במסגרת סיור במדינות הדרום. לדבריו … כ־40,000 איש, ש־… ארוכות לנשיא. ואת … ניכסון קידם מושל אלבאמה, ג'ורג' וואלאס, … „אלוהים יברכה, … הנשיא". אתה נמצא … בין ידידים. האסיפה … הם חלק מנסיונות … הלבן לשפר את תד־… הנשיא, בעקבות פר־… ווטרגייט.

צדק

… ארה"ב: בית־… במדינת מיין בארה"ב … לרופאים „לעשות ה־… על מנת להציל את חייו … תינוק נכה, אשר הוריו … שימות".

… תינוק נולד ב־9 בפב־… לזוג רוברט הול ו־… תושבי העיירה … מאז נולד הוא … מליקויים קשים בחלק … של גופו — ובין … אין הוא מסוגל לא־… ויש להאכילו באמצ־… עירוי־עורקים. כפי ש־… אמרו הוריו כי „מו־… עדיף" — וסירבו לה־… על היתר לנתחו. ה־… הובא בפני בית המש־… השופט קבע בפסק־…: „להורים אין רשות … טיפול רפואי מיל־…". בעקבות פסק־הדין, … ניתוח בתינוק בסוף … האחרון — ואחד … אמר לאחר מכן: … חושב שהדבר ישפר … את מצבו של ה־… אינם מסוגלים עוד … דבר למענו".

שיא

לוס־אנג'לס: מדינת קליפורניה — שאחוז ה־… בה הוא הגבוה … בארה"ב — הציבה … חדש בתחום הגירו־…: במשך תשעה החוד־… הראשונים של 1973 … בקליפורניה — … 117,000 זוגות — לעומת 110,000 בתקופה המקבילה … 1972.

פרסום אבנות

שוב בבית...

צליל אמיתי, רך וענוג...
השלווה שכה חלמת עליה...

בחר לך את מערכת הסטריאו הרצויה לך והמתאימה לכיסך.

דגם 7482 וואט 100 סופרסטריאו 4d

* איזון (BALANCE) ערוצים אלקטרוני
* משתיק אלקטרוני לביטול הרחש בין תחנות ה־F.M.
* נורת בקרה אוטומטית לכיוון מדוייק של התחנות.
* רמקולים "GOODMANS" "12 ו־"4
* פטיפון GARRARD MARK III, ראש מגנטי G 800 H GOLDRING, מחט יהלום.

מחיר לצרכן 6148 ל"י

דגם 7450 וואט 20

* מכוונים AM,FM,LW
* קליטת שידורי סטריאו MULTIPLEX עם נורית ביקורת
* שקע לאוזניות
* פטיפון B.S.R.
* 2 רמקולים אובליים תוצרת GOODMANS "8x"5

מחיר לצרכן 2055 ל"י

דגם 3047 וואט 12

* פטיפון אוטומטי B.S.R. עם מחליף תקליטים
* 2 רמקולים אליפטיים "4x"6 תוצרת GOODMANS

מחיר לצרכן 1215 ל"י

דגם 2048 וואט 20

* פטיפון אוטומטי B.S.R. עם מחליף תקליטים
* 2 רמקולים GOODMANS "9x"6
* חיבור לאוזניות * חיבור ל־4 רמקולים

מחיר לצרכן 1699 ל"י

דגם 2452-A וואט 10

* פטיפון אוטומטי B.S.R. עם מחליף תקליטים
* רמקולים GOODMANS "6x"4

1435 ל"י

פילקו

MADE IN ENGLAND

* כל המחירים הנ"ל מומלצים לצרכן

צו השעה — חסכון!

5

* 5 תכניות חסכון – צמודות
* רבית גבוהה

בדבר פרטים פנה לאחד מ־43 הסניפים ברחבי הארץ

בנק המזרחי המאוחד בע"מ

הצעה שאי־אפשר לסרב לה...

החודש **חסכון 40% ויותר!**

מתכשירי "רבלון" המבוקשים ביותר:

תכשירי טואלט ושיער

במחיר אחיד של

‎23.- ל"י

(במקום מ־‎31.- ל"י עד ‎40.- ל"י)

* INTIMATE SUPER MOISTURE LOTION 12 OZ.
תחליב־לחות מבושם בניחוח אינטימי - לכל הגוף.
* INTIMATE EAU DE TOILETTE SPRAY MIST 50 GR.
תרסיס או־דה־טואלט בניחוח אקסוטי - לכל אירוע.
* AQUAMARINE SUPER MOISTURE LOTION 12 OZ.
תחליב־לחות מבושם בניחוח עדין ומרענן - לכל הגוף.
* AQUAMARINE EAU DE TOILETTE SPRAY MIST 50 GR.
תרסיס או־דה־טואלט בניחוח עדין ומרענן - לכל היום.
* FLEX TREATMENT SHAMPOO 12 OZ.
שמפו טיפולי, לשיער בריא, מכיל פרוטאין ובאלזם.
* FLEX INSTANT HAIR CONDITIONER 12 OZ.
מייצב טיפולי, עם פרוטאין ובאלזם. משך הטיפול 1 דקה.

תכשירי טיפול בעור־הפנים

מערכת שלמה במחיר מיוחד של

‎36.- ל"י

(במקום מ־‎55.- ל"י עד ‎57.- ל"י)

בכל מערכת 3 תכשירים: לניקוי, להרוויה ולהזנה

1. לעור יבש ורגיל:
'MOON DROPS' MOISTURIZING CLEANSER 4 OZ.
'MOON DROPS' TONING LOTION 4 OZ.
'MOON DROPS' MOISTURE BALM 1 OZ.

2. לעור שמן:
'CLEAN & CLEAR' CLEANSING LOTION 4 OZ.
'MOON DROPS' LIQUID ASSET 4 OZ.
'MOON DROPS' U/M MOISTURE BASE 1 OZ.

3. לעור רגיל:
'MOON DROPS' MOISTURIZING CLEANSER 4 OZ.
'MOON DROPS' U/M MOISTURE BASE 1 OZ.
'MOON DROPS' NOURISHING NIGHT CREAM 1 OZ.

REVLON

אנו מזמינים אותך ללא־תשלום - לצוות לימוד, אשר בו תנתן הדרכה אישית כיצד לטפל בעורך ולטפח את יופייך - בביתך. כמו־כן תנתנה דוגמאות תכשירים חינם. ההרצאות תמשכנה 3 שעות ותתקיימנה: — בתל־אביב, ב"בית רבלון", רח' חובבי ציון 65. בימים - ראשון (שלישי) מ־3.00 עד 6.00 אחה"צ; וביום ששי מ־9.00 עד 12.00 לפנה"צ. בחיפה, ב"בית ויצו", שד' מוריה 50, בכל יום רביעי מ־9.00 עד 12.00 לפנה"צ.

המחסור וחוסר הוודאות מקפיצים את מחיר הזהב

מאת דוב גנחובסקי

לפני כמה שבועות, בסוף ינואר, פרץ מחיר הזהב „מחסום פסיכולוגי" — קו ה־130 דולר לאונקיה (31 גרם). בדרך הטבע נקבע זה שוב „קו אדום" חדש, של 150 דולר לאונקית זהב. אולם ה„קו" החדש שוב לא התייחסו ברצינות רבה מדי.

כעת חוגגים את נצחונם אלה שהמשיך חזו עליות מחירים מתמידות לזהב. מומחה כפרנץ פיק בניו־יורק, אדם שלפני שנים מוצעות סברו הכל, כי נפרד מבינתו, עת טען שמחיר הזהב עלול להגיע ל־200 דולר האונקיה. כבר מדבר כיום על מחיר של 300 דולר האונקית ויותר, ושוב אין טוענים כלפיו, כי היא מועמד בטוח לטיפול פסיכיאטרי.

התהליך לו אני עדים כיום, באשר למחיר הזהב, מחייב תיקונים. בעצם, במיליון המושגים לגבי הזהב, כשדיברו על רשידה מוניטארית בינלאומית, הייתה אחת מאציויותיה צריכה להיות הדה־מוניטיזאציה של הזהב, כלומר חיסול תפקידו של הזהב כנכס רזרבה בידי בנקים מרכזיים ורבויית מוניטאריות אחרות. „צעד קדימה" לקראת איתה דמוניטיזאציה נעשה לקראת סוף 1970, כאשר הבנקים המרכזיים ה־עיקריים בעולם ויתרו על הנייר. את ההסכם ביניהם שהיה קיים מאז 1968. והודיעו כי הם מתירים לעצמם למכור מזהב בשוק החופשי.

ביגוייגנאי

פירוש הדבר היה, בעצם, ביטול השוק הרשמי לזהב, בו היה קיים מחיר רשמי של 42.20 דולר לאונקיה. אז לא היו כל עיסקות — אפילו בנק מרכזי אינו פתי עד כדי מכירת נכס שערכו בשוק הפתוח (אז כ־100 דולר האונקיה) במחיר של 42 דולר — אפילו כאשר המכירה היא לבנק מרכזי אחר. לכאורה, פירוש הדבר התקדמות בתהליך הדמוניטיזאציה של הזהב. אם הבנקים המרכזיים מצהירים, כי הם רואים בזהב לא „כיסוי" ולא „רזרבה", אלא נכס למכירה ככל נכס אחר — פירוש הדבר ביטול „תפקידו המיוחד" של הזהב. אולי גם כך היו הדברים, לולא החליטו המשיגים אחרת.

כאשר המדובר מהמוניבים הכוונה לכל ציבור המשקיעים בזהב. יש לו, לציבור, זה, הרבה כינויי־גנאי. „ספקולאנטים" ו„אוגרים" הם בין האדיבים שבאלה. אולם הכינוי אינו משנה. העיקר הוא ש„המיניים" אלה הצביעו, בכספם ממש, כי לגביהם הזהב איננו מועמד ל„דמו־ניטיזאציה" — או ליתר דיוק, כי הדבר אינו מעניין אותם כלל — ולגביהם הוא הוא ה־ערך. הנכס, צורת ההשקעה הבטוחה והרווחית, ואז, בהתאם, מטפס מחיר הזהב מ־100 דולר בסוף נובמבר 1973 ל־130 דולר בסוף ינואר ול־150 דולר באמצע פברואר.

אם תרצה, הזהב ומה שקורה לו מדגים, אולי בצורה דרמטית ובריטימה יותר, את מה שקורה למחירי מיצרים ראשוניים רבים אחרים. איתה הערובת של עודפי־ביקוש — בעברית פשוטה, מחסור — יחד עם חוסר ודאות באשר לעתיד (וזהו האלמנט הספקולאטיבי) דוחפים מחירים כלפי מעלה.

כך הדברים לגבי מתכות יקרות כמו כסף ופלטינה, וכך הדברים לגבי „מתכות נחותות", כפי שקוראים להן בבית־הספר כמו נחושת ועופרת. אבל מי יעז עוד לקרוא לבדיל, למשל, מתכת נחותה, כאשר מחירו בשוק שוב אינו רחוק ממחיר הכסף? וזה גם מה שקורה לזהב. תפוקת הזהב של העולם החופשי בשנה מגיעה לכ־1,250 טון — קצת פחות מאלף טון מדרום־אפריקה, היתר מיצאר המדינות באפריקה וב־אמריקה הדרומית. גם אם נוסיף לכך את תפוקת הזהב של ברית המועצות — 200—250 טון לשנה — פירוש הדבר היצע שנתי של פחות מ־1,500 טון.

מהירות מסחררת

הביקוש למטרות הקרויות „לגיטימיות" (מ־שום שאגירה וספקולאציה, לפי סולם הערכים המקובל, אינם יעדים „לגיטימיים") בתעשייה, צורפות, טביעה וכדומה — מגיע כבר כיום ל־1,500 טון בשנה ויותר ואם לא, הביקוש יעלה תוך תקופה קצרה. קיים, איפוא, עוד לפני פעולת האוגרים והספקולאנטים עודף בי־קוש — אולי לא גדול, אבל בעל משקל ניכר.

כאשר מצטרפים לבעלי הביקוש לזהב גם האוגרים למיניהם — התוצאה ברורה מאליה. זהו התהליך, שאיש אינו רואה קצהו. הדוחף במהירות מסחררת את מחירי הזהב ל„קו ה־אדום". הבא עליו לטובה.

בהלת איגרות החוב הגיעה כבר ל„מימדים שגעוניים"

ביקוש לכל הסדרות – לא סופק בחלקו □ השערים עלו ב־7 נקודות □ מחזור שיא של 21.1 מיליון ל"י □ הנת"ד ירד ל־5.07 לירות

— מאת צבי עמית —

בהלת איגרות החוב הצמודות, התוקפת את הבורסה התל אביבית זה השבוע השני, התחזקה אתמול והגיעה לשיאים חדשים. לקוחות צבאו על דלפקי הבנקים, והורו לקנות כל כמות אפשרית של איגרות. כתוצאה מכך עזו אתמול השערים, בצורה שהוגדרה על־ידי אנשי הבורסה כשיגעונית. מחזור העיסקות גאה והגיע לשיא חדש של 21.1 מיליון ל"י.

הביקוש לאיגרות החוב ה־צמודות היה בכל הסדרות, ללא יוצא מן הכלל, בחלק מן הסדרות עלו השערים עד כדי שבע נקודות ובחלקן לא סו־פק כלל הביקוש. למרות עליית השער המירבית הן נסחרו כ„קונים בלבד".

לאחר עליית השערים הגדולה בימים האחרונים, הופיע אתמול היצע לדולר נת"ד, כנראה בגלל נסיון למימוש רווחים.

ההיצע הביא לירידת שער ביטעור של שלוש אגו־רות — ל־5.07 ל"י.

המחזור ברמת מחיר זו הס־תכם ב־66 אלף ל"י.

הידיעות על כוונת האוצר לה־גדיל את המיסים על דיווידנד מכניות הביאו לירידת שערים בשוק המניות. עיקר הפעילות התרכז בסקטור של המניות ה־פיננסיות, מחזור העיסקות הס־תכם ב־2.7 מיליון ל"י. מזה 330 אלף ל"י בגלל השערים המשתנים.

בשוק השחור של דולרי ה־ליינבלום, עלה אתמול מחירו של הדולר, והגיע בשעות אחר הצהריים ל־5.29 ל"י, ב־2 אגורות יותר מאתמול.

הסוחרים דיווחו על פעילות ערה ביותר, והעריכו המחזור אתמול ידים כחצי מיליון דולר.

לטענת הסוחרים, הוזרמו אתמול לשוק כמויות גדולות של דולרים ממקורות ממ־שלתיים, שהגיעו באמצעות ה־מקורות של הבנק. לטענתם, נעשתה הזרמה זו כדי למנוע עליה דרסטית ב־מחיר.

ליצאר המטבעות הנסחרים ב־בורסה השחורה של דולרי ליינבלום נקבעו אתמול המ־חירים הבאים: פרנק צרפתי 0.98 ל"י, פרנק שוויצרי 1.55 ל"י, מארק גרמני 1.82 ל"י, ליש"ט 11.80 ל"י.

מחיר הזהב עלה מ־24,000 ל"י, ונסחר ב־24,500 ל"י, לק"ג.

באחרונה פיסיוארית מאד ב־שוק דיליינבלום גם המתכת כסף, ושערה עולה בהתמדה. מחיר ק"ג כסף טהור הגיע אתמול ל־1,030 אלף ל"י, לעומת 800 ל"י לפני כשבועיים.

מוצע לבטל את ההגבלות על ייצור ביצים ופטמים

ועדת המיכסות, בראשותו של סגן שר החקלאות בן־ציון חלפון, תדון בקרוב בהצעה לבטל את המיכסות לייצור ביצים. בוועדה הוצע להכריז על ייצור חופשי בענף הביצים, למשך שנה וחצי.

בינתיים הוחלט בישיבה ה־אחרונה של הוועדה לחלק 60 מיליון ביצים, כתוספת ייצור לישובי הספר. סה"כ מגיע כיום היקף המיכסות ל־1,160 מיל־יארד ביצים לשנה, ועוד 40 מיליון ביצים יחולקו לנפגעים במלחמה ומקרים מיוחדים במו־שבים, להשלמת היחידות בקי־בוצים שונים.

בינתיים החליטה וועדת ה־מיכסות להאריך עד הראשון באוקטובר את הייצור החופשי של הפטמים וההודים. כך ש־המגדלים יוכלו לייצר עד אז כל כמות שיוכלו.

בענף הפטמים נקבעה בזמנו מיכסה שנתית של 120 אלף טון, ולהודים 40 אלף טון. עקב המלחמה ומחלות הלול השונות לא השלימו המגדלים בחודשים האחרונים את מיכסותיהם. ל־אור המצב הנוכחי הוחלט לאפ־שר ללולנים ייצור חופשי של פטמים והודים, כפי יכולתם. כן נמסר, כי בחודש מרץ תחול התאוששות בקליטת אפרוחים בהיקף של 10 אחוז, ובמאי יד־ביק הייצור את הביקוש. כך שמחירי בשר העוף ירדו.

תיקרת „חיסכון 4000" הועלתה מ־6,000 ל־10,000

החלטה עקרונית להגדיל את תיקרת הסכום ה־מותר לחיסכון, במסגרת „תוכנית 4,000", המוצעת על־ידי כל הבנקים, מ־6,000 ל"י ל־10 אלפים ל"י, התקבלה בימים אלה על־ידי משרד האוצר.

כן הוחלט להאריך בשנה נו־ספת — עד ל־31.3.75 — את התקופה, שבה מוצעת תוכנית זו לחוסכים.

„תוכנית 4,000 ל"י", הופעלה לתקופה מוגבלת במאי 1973, כדי לנסות ולשכנע את העו־בדים לחסוך את הפרשי השכר, שקיבלו באותו מועד. בגלל ה־תנאים הטובים שהוצעו בה הוגבל סכום החסכון ל־4,000 ל"י, ותקופת הפעלתו נקבעה עד 31 במרץ 1974.

לפני חודשים אחדים הוגדל סכום החסכון ל־6,000 ל"י ו־עתה הוחלט כאמור להגדיל את הסכום ל־10 אלפים ל"י ואת התקופה עצמה בשנה.

חידוש בארץ: מצבות עשויות מפלסטיק קשיח

תעשיית המצבות סובלת בימים אלה ממחסור בשיש אמיתי. המחסור הביא להאמרת מחירים ולעיתים גם לעגמת נפש בגלל טיבן הירוד של המצבות.

חברת „לבון", לתעשיית מצ־בות, טוענת, כי בידה הפתרון לשאלה זו. בימים אלה היא החלה לשווק בארץ מצבות מ־חומר פלאסטי קשיח, המיובא מצרפת.

לדברי מנכ"ל החברה, מר נתן ויסמרק, „זוהי ממש מה־פיכה". המצבות העשויות ...ריות לעיטורין. המצבות שהן ב־צבעים שונים עמידות בפני כל שינויי במזג האוויר או בתנאי הקרקע. כל מצבה מלווה בתעו־דת אחריות ל־10 שנים.

חברת „סילרוק" הצרפתית, משווקת, לדבריו, כל שנה מאות אלפי מצבות לארצות שונות. נוכח המחסור בשיש בעולם, הולכות וכובשות מצבות אלה את השוק.

מר ויסמרק אמר לי, כי ה־מצבות מהוות גם תשובה ל־מכת הגניבות החמורה והסוגעת של חלקי מצבות, בבתי העלמין בארץ. כי המצבה מורכבת מ־חלק אחד, שקשה מאוד ל־הסירו.

מחיר המצבה הוא 3000—3500 לירות, כמחיר מצבה מאיכות טובה, העשויה משיש.

הדליקה „במיכלי כרמל" לא תיגרום למחסור באריזות קרטון לייצוא

לפרות הדליקה במפעל „מיכלי כרמל" שליד חיפה, לא יסבלו 400 מפעלי יצוא, שהזמינו מיכלי אריזה, ממחסור במוצר זה. כך הבטיח, מר משה מילר, מנהל המכירות של „מיכלי טריוויל" ישראל, הרוכש את הקרטון מ„מיכלי כרמל".

מר מילר סיפר, כי היום יגיע לארץ במטוס מיוחד של חברת „אל־על" משלוח של לוחות קר־טון המיועדים למפעלי לייצור אריזות לייצוא, שהם בעלי... חברת טריוויל ישראל חברת־בת של חברת אמריקנית, שלה מפעלים גם בהולנד, בריטניה, אוסטרליה ויפאן.

עד לפני שלוש שנים היה ה־מפעל מקבל לוחות קרטון מ־ארה"ב ומייצר מהם מיכלים. אז החליט לרכוש את ה־לוחות ממפעל מיכלי כרמל.

לוחות ואריזות טריוויל מש־משים גם לצרכי בטחון. בתקו־פת המלחמה, עבד המפעל כולו עבור צה"ל. לאחר הדליקה ב־מיכלי־כרמל הוזמנו לוחות מ־בריטניה. אולם, נוכח הזמן ה־נדרש לכך הוזמן עתה משלוח מיוחד להבאת הלוחות.

הסוכנים הבלעדיים: ליאו גולדברג בע"מ
סוכנים וסוכנים

אתמול בבורסה

מה לקנות

תוכניות חיסכון – מול אג"ח צמודות

מאת מ. זוהר

עליה חדה בשערי איגרות החוב מביאה במקביל לירידת שערי התשואה בענף חיסכון זה. עתה, איפוא, הזמן להש־קיע כספים לצבור תוכניות חיסכון, שבאחרונה נדמה ש־נדחקו לקרן זווית, והכוונה לתוכניות לחיסכון השוטף, ובעיקר אלה המנוהלות על־ידי קופות הבנקים. [illegible]

מניות

חברה	השער אתמול	השינוי היומי	המחזור באלפי לירות	1974 השער הגבוה	1974 השער הנמוך
בנקים מסחריים					
א. ח. ה.	222.5	— 2.5		230.5	222
אי.די.בי. בכ'	802	— 2.0	1.0	815	164
אי.די.בי. רג'	165	— 2.0	20.0	213	165
[illegible]					

איגרות־חוב

[illegible]

למה האוטובוס עדיין חסר ומאחר לפעמים...

זהו אגד
המחלקה ליחסי ציבור

עכשיו אפשר כבר להשיג!!!

המגדל

הופיעה מהדורה חדשה

ההסתדרות הציונית העולמית
המחלקה לעליה וקליטה
תור ועלה
הלשכה לקידום תכניות עליה

מתבקשות
הצעות השקעה
עבור עולים ומועמדים לעלית
לצורך הקמה — רכישה ושותפות בענפי המשק הבאים:
* תעשיה ומלאכה
* מסחר ושרותים
* חקלאות

המעוניינים יפנו בכתב ל„תור ועלה", תל־אביב, רחוב אבן גבירול 70.

מלון מלכת שבא
QUEEN OF SHEBA HOTEL
★ ★ ★ ★

מבצע נופש באילת 1.4.74-1.2.74

לינה וארוחת בוקר
40 ל"י ליום
(כולל מיסים)

לרשותכם: ✶ בריכת שחיה ✶ סנק־בר
✶ מסעדה מפוארת ✶ בר אקסקלוסיבי
לאניני־טעם ✶ מגרש טניס
(15 ל"י לארוחה) ושירות מעולה

פרטים במלון 2111/2/3—059, ואצל סוכני הנסיעות

הזמנות לבתי מרגוע ומלונות בכל הארץ, ללא תשלום נוסף

קל
רח' גורדון 28 תל־אביב, טל. 223043
סניף רמת־גן: רח' המעגל 1 (פינת ביאליק 53)

האם התקנת כבר את
תלי?
מיתלה דקורטיבית השוויצרית המתאים לחדר האמבטיה, שימושי ואלגנטי.
להשיג בחנויות מובחרות
פרטים בטלפון (03)930436
או ת.ד. 20125 תל־אביב

המכון לפריון העבודה והייצור
אזור תל־אביב והמרכז
מודיע על פתיחת השתלמות
בחוק הביטוח הלאומי
פתיחת ההשתלמות 13.3.74
מיועד: לחברי הנהלות בדרגים שונים ולנציגי העובדים בדרג ארצי ומקומי בתעשייה, ובמוסדות מינהל ושירותים.
פרטים והרשמה: המכון לפריון העבודה והייצור, תל־אביב, רח' סולד 4, טל. 253131, שלוחה 317.

• בינג־ליוניאל •

מלחמה נגד היוקר
מבצע ג'ינס רדומי 74 !!!

ב„בוהמה" לנשים
מבצע מיוחד לדגמים חדישים!

	המחיר עכשיו	המחיר המקורי
מכנסי קטיפה (נידיק) גרמניות	108.—	165.—
מכנסי קטיפה (פרוט)	78.—	120.—
מכנסי פוטפג' (אונרט גרמניות)	55.—	95.—
חולצות חדישות 74'	39.—	73.—
מעיל משולב בזמש אמיתי ופרוות סינטטית	200.—	560.—

ועוד... ועוד... ועוד...

ב„בוהמה" לגברים
ממשיך בהצלחה ללא תקדים במבצע רולטה לג'ינס!

בנוסף למחירים המיוחדים נמכר ג'ינס מבד אמריקני בכל הדוגמאות ב־.80—65 ל"י בלבד רק בתקופת המבצע!

וכמובן אפשרות זכיה בחצי חשבון בעזרת הרולטה!

כל הקודם זוכה!

"בוהמה" כפר נח גבעתיים

בחנויות הפרחים החברות ב־
„אינטרפלורה" ישראל
יקבל כל ילד כרטיס ברכה מהודר, שיצורף לזר הפרחים

אנו נתגבר!

אופנה במיכללה

בראשית השבוע נערכה במוזיאון תל־אביב קבלת־פנים של המיכללה לאופנה על־שם שנקר אשר נועדה להעניק פרסים ולציין לשבח את פועלם המבורך של שלושה אנשים — מר לואי גודמן, מנהל רשת „מרקס אנד ספנסר" באנגליה, ד"ר קארל האוזנר, מנהל חברת „טריומף אינטרנשיונל" ומר ארנסט וודק, יצרן טקסטיל, התורמים רבות במתן מילגות וברצון טוב למיכללות לאופנה ולתעשיית האופנה והטקסטיל בישראל.

כמו כן נערכה במקום תצוגת אופנה מעבודותיהם של תלמידי הכיתה השנייה והשלישית במיכללת שנקר.

בקבלת הפנים, בה נוכח ראש עיריית רמת־גן, מר ישראל פלד, ואורחים רבים אף הובטחה על־ידי נציג הנהלת אוניברסיטת ניו־יורק זכות הענקת תואר ב.א. לבוגרים הראויים של המיכללה.

תצוגת האופנה של התלמידים, היתה מבוססת על בדים מתוצרת ישראל — אף כאלה שנארגו על־ידי התלמידים עצמם. סיגנון הדגמים עוצב בהשראת שנות ה־30 החוזרת עתה לאופנה: שמלות הדוקות בעלות צווארונים עמוקים וקו כתפיים רחב, חצאיות גדולות באורך מידי, מערכות מכנסיים בסיגנון קלאסי ובגדי חוף.

איכותה של תצוגה זו — השלישית במיספר של המיכללה — טובה מאוד ועשוייה ברוח סופיסטית, ותואמת את הסיגנון החדש שמצעיד עתה את עולם האופנה.

סנדרה סקארבק

בתמונה: שמלת משבצות בסיגנון קלאסי, מעבודות תלמידי המכללה

"מי זו גולדה מאיר?"

זוהי השאלה הראשונה שהופנתה אל ילדי גנון וגן, במסגרת מחקר שנערך באוניברסיטת חיפה על ידיעותיהם ותפיסתם בנושא המלחמה

מאת הדסה מור

מה חושבים ילדים רכים על המלחמה האחרונה? מה הם יודעים עליה ומה הם מר־גישים לגביה?

בנסיון להתהות על קנקנם של ילדים בכל הנוגע למל־חמה, ערך ד"ר ריצ'ארד גולדמן מבית־הספר לעבודה סוציאלית שליד אוניברסיטת חיפה, מחקר מעניין בקרב ילדים מ־15 גנונים, (בני ארבע שנים) ומ־13 גני־ילדים (בני חמש שנים), שכולם משתייכים לבני המעמד הבינוני.

שמועות ראשונות

המחקר נערך בצפון הארץ, בחודש התשיעי והעשירי למלחמה, לאחר שהילדים שמעו על אזעקות, ירדו מספר פעמים למקלט, נוכחו כאשר אביהם או אחיהם הגדול גויס לצבא, וכאשר שמועות על נפגעים בחזית כבר החלו להגיע לאוזניהם.

השאלות במחקר התחלקו לשני נושאים: ידיעותיהם של הילדים על המלחמה, כמו למשל: „מיהו משה דיין", „מיהי גולדה מאיר", „מה זה פוטוס" וכדו'. הנושא השני התייחס להבנתם ותפישתם של הילדים את המלחמה, כמו למשל: „מדוע אנשים נלחמים", „איך אפשר להפסיק את המלחמה" וכדו'.

„מטרת השאלות היתה ל־ברר את ידיעותיהם של הילדים אודות מקורותם את המלחמה המידית בתקופת המלחמה", אומר ד"ר גולדמן. „במחקר, עניין אותי לדעת אם קיים הבדל בידיעותיהם ובהבנתם של בני ארבע ובני חמש. הבדלים כאלה יכולים לעזור להורים ומורים בבואם להסביר ולשוחח עם הילדים על המלחמה".

מסתבר, שמקורות הידע הע־יקריים לידיעותיהם של הי־לדים על המלחמה היו הרדיו והטלוויזיה. מן המחקר הת־ברר, כי 46 אחוזים מתלמידי הגנונים ו־64 אחוזים מ־תלמידי הגנים, האזינו לחד־שות בטלוויזיה וברדיו. על פי ידיעותיהם אלו הופנו אליהם השאלות הראשונות: מיהו משה דיין? „מיהי גולדה מאיר", מתוך שש תשובות אפשריות שהוצגו בפניהם — השיבו 42 אחוזים מתלמידי הגנון, ו־36 אחוזים מתלמידי הגנונים את התשו־בה „זה שיש לו רטיה שחו־רה על העין", רק 14 אחוזים מהגנון ידעו להשיב, שהוא שר הבטחון. בעוד ש־48 אחוזים מתלמידי הגנון לא ידעו זאת.

אשר לגולדה מאיר — הי־תה בידיעות היה גדול יו־תר. 45 אחוזים מתלמידי הגנונים ידעו שהיא ראש הממשלה, בעוד שרק 7 אחוזים מהגנונים ידעו זאת. בקיאו־תם של הילדים, בכלי נשק היתה טובה יותר; על השאלה „מהו טנק?" השיבו נכון...

נת 66 אחוזים מתלמידי גנון, ו־16 אחוזים מהגנון.

סוג אחר של שאלות הבר־חנות ידיעה, כגון לתפישתם של הילדים מקומות גיאוגר־פיים הקשורים במלחמה. מס־תבר שלמרות הקירבה הגיאוג־רפית, ידע רק ילד אחד מ־הגן לתאר היכן נמצא סיני והיכן הגולן. הסיבה לכך, ל־דעת ד"ר גולדמן היא, „קר־דם כל התקשותם של ילדים רכים בתיאור מקומות שהם מחוץ לגבולות סביבתם ה־קרובה. ושנית — הדגש ה־מטעה מצד הוריהם של היל־דים, שאמרו להם כי החזית מתנהלת במקומות רחוקים מאוד ממגוריהם, על־מנת ל־הרגיעם".

תשובות הילדים היו איפוא: „מקום שבו אבא עובד" ; „ה־מקום שבו יש מלחמה" ; „סי־ני נמצאת בגולן" ; „זה רחוק מכאן", וכיו"ב.

אבא מנצח

הבנתם ותפישתם של היל־דים את המלחמה משקפת פחות או יותר את הלך־רוחם של המבוגרים בסביבתם. כך למשל, על השאלה „מי מנצח במלחמה", השיב רק ילד אחד בן 5 שנים, ש„האויב מנצח". כל יתר התשובות היו: „אנח־נו" ; „החייליב שלי" ; „החיי־לים שלנו". ומעל לכל — כ־31 אחוזים מילדי הגנון השי־בו: „אבא שלי".

על השאלה „מתי תסתיים המלחמה, השיבו 25 אחוזים — „מחר" ; 25 אחוזים השי־בו „בעוד כמה ימים", רק 7 אחוזים מילדי הגן השיבו „ב־עוד מספר שבועות".

על שאלה פילוסופית יו־תר, „מדוע בני אדם נלחמים זה בזה", לא השיב אף ילד אחד תשובה פילוסופית. ה־כל השיבו במונחים אישיים ישירים. „אין בכך משום אפ־תעה", אומר ד"ר גולדמן. „מ־אחר שהתשובות הללו ניתנו כאשר המלחמה היתה ב־עיצומה", לפיכך ההתייחסות היתה אישית יותר".

על השאלה „כיצד יכולים בני אדם להפסיק לתלחם"? לא ידעו הילדים להשיב ב־אופן ענייני. (האם המבוגרים יודעים להשיב?) רק ילד אחד מהגן השיב תשובה מש־מעותית: „על־ידי הרחקתם של האנשים האחד מן הש־ני"... ואילו התשובה המסכימת ביותר באה מפיו של ילד מ־הגנון: „כאשר כולם ימותו"...

תשובות אחרות על שאלה זו היו: „כשלא יהיו עוד או־יבים" ; „המשטרה יכולה ל־הפסיק את המלחמות". „כש־כולם ילכו הביתה". „כשאחד הצדדים מנצח".

דומה, שמכל השאלות ומכל התשובות שנתקבלו, הרי ש־התשובה המדאיגה ביותר הי־תה על שאלה שמגמתה הי־תה לבדוק את עמדתם ויחסם של הילדים אל הערבים. ה־שאלה היתה: „האם אתה מו־כן שילדים ערביים ילמדו אתך בגן (או בגנון)?"

ד"ר גולדמן מדגיש, כי מ־אחר ששאלה מסוג זה לא הופנתה לילדים לפני המלח־מה, או זמן מה־אחריה, כי אם בזמן המלחמה, קשה לשער באיזו מידת השפיעה המלח־מה על עמדתם של הילדים כלפי הערבים. שכן, כל ה־תשובות, ללא יוצא־מן־הכלל, היו מתוך עמדה שלילית. ו־כל הילדים הביעו התנגדות לכך שילדים ערבים ילמדו אתם בגן.

השיבו הילדים: „הם יר־ביצו לי" ; „הם ילחמו אתי" ; „הם לא נחמדים" ; „אני לא אוהב אותם" ; „הם יהרגו או־תי" ; „הם רוצים לזרוק או־תנו לים".

קשר עמוק

מתוך הממצאים הנובעים ממחקר זה, מסיק ד"ר גולד־מן מספר מסקנות, לפיהן ני־תן ללמוד כיצד על הורים ו־מורים להתייחס לעמדותיהם ולפחדיהם של ילדים בעיתות משבר. לדבריו, התברר מתוך מחקרים קודמים שהשפעה השלילית החזקה ביותר על ילד בתנאי מלחמה הינה זו הנובעת מתגובות הפחד, ה־פאניקה והדאגה הריגשית של המבוגרים סביבו, יותר מאשר מצב המלחמה עצמו.

„מובן שקצת קשה לאם להיות רגועה כאשר בעלה או בנה הבכור נמצאים ב־חזית", אומר ד"ר גולדמן. „אולם למרות זאת, היא יכו־לה למנוע את המתחים הללו מילדיה הקטנים. הדרך הטו־בה ביותר לכך היא, לשבת עם הילד מדי יום ולקרוא את התמונות המופיעות ב־עתונים. תהליך כזה נותן ל־ילד אפשרות לשאול כל מה שעולה בדעתו, ובכך הוא פו־רק מעל עצמו פחדים".

אשר לעמדות השליליות שגילו הילדים כלפי הערבים, אומר ד"ר גולדמן, שאלו נו־בעות בעיקר מן העובדה, שהורים ואף מורים מדברים בנוכחות הילד על הערבים כ־קבוצה אחידה, מונוליטית, ש־לרוב מזדהה אצלו במושג „אויב", ואין מדגישים בפניו בבירור את ההבדלים העצו־מים הקיימים ביניהם לבין עצמם וביניהם לבינינו. לפי־כך, יש לדעתו להסביר לילד שחיים בארץ עשרות אלפי ערבים ישראליים, הנאמנים למדינה; שיש לנו קשרי מס־חר ועבודה עם ערביי הגדה, שעם המצרים ניהלנו ועדיין אנו מנהלים משא ומתן ל־שלום; ומאידך, בהחלט אפ־שר להדגיש, שעם הסורים אין כל מגעים כאלו, וכי איר־גוני החבלה הערביים הינם אויבינו הקשים ביותר.

„אבחנה כזאת בין הקבו־צות השונות של הערבים, יכולה להיות צעד רציני לק־ראת העמקת הקשר בין הישר־אלי היהודי והישראלי ה־ערבי. ואם קשר כזה יתחיל כבר מהגיל הרך, עשוי הדבר להקהות את הפחד הכללי ואת חוסר האמון של ילדים יהו־דיים לגבי הערבים, כפי ש־בא לידי ביטוי במחקר זה", מסכם ד"ר גולדמן.

חסכון בתחום היופי

על מיבצע חיסכון מיוחד, לאור עליית המחירים בכל הענפים, הכריזה באחרונה חברת „רבלון", במיסגרת מיבצע־החסכון, ניתן יהיה לרכוש מוצרים מתכשירי ה־חברה באריזות מיוחדות, כי אשר מחיר המוצרים זול, לדברי היצרנים, ב־40 אחוז ויותר ממחירם באריזות ה־מקובלת.

ברשימת המוצרים המוז־לים: מוצרי טיפול בשיער (23 ל"י במקום 40 ל"י); מערכות טיפות לעור הפנים (36 ל"י במקום 55 ל"י) ומי־בושם (23 ל"י במקום 34 ל"י).

במקביל למיבצע־החיסכון, יערכו צוותי לימוד להדרכת גשים לחיסכון בשימוש ב־תכשירי טיפול וטיפוח.

גביע הצטיינות

גביע מועדון ויציץ המצ־טיין, נמסר בשבוע שעבר לידי יושבת־ראש סניף קר־ית מלאכי, על־ידי גב' דורה גולדשטיין, גיזברית הכבוד של ויצ"ו באנגליה.

שישים מועדונים בדרום הארץ שהתחרו על הגביע, זכו בדגלים ובתעודות־הוק־רה על פעולותיהם המיוח־דות בעת המלחמה, למען חיילי צה"ל ומשפחות ה־מגוייסים.

שעורים לנח"ל

חמש עשרה נח"לאיות, נציגות 15 היאחזויות, סיימו בימים אלה בהיאחזות קורס למלאכת ותפירה מטעם מו־עצת הפועלות, בשיתוף עם משרד העבודה.

עם שובן להיאחזויות, תקיימנה בוגרות הקורס שי־עורים מקומיים, בהם יע־בירו לחברותיהן את החומר שלמדו — תיקוני בגדים, תפירת סינרים ובגדים, ו־עבודות־יד לקישוט הבתים.

לקהל התורמים

על הבנתו והזדהותו עם בעיות שקומו של הילד הנכה — במיוחד בשעת חרום זו,

למתנדבי „אילן"
לתלמידים ולמוריהם
על התנדבותם, התלהבותם ומסירותם
לרשויות הממלכתיות והמקומיות
לשרותי השידור
ולטלויזיה הלימודית
לעתונות
לאמנים
לחברות ולמוסדות
ולכל מי שהושיט לנו יד במסגרת „מצעד הפרוטות"

עזרתם לנו לעזור להם
ועל כך נתונה לכם
תודתנו

איגוד ישראלי לילדים נפגעים — אילן
איגוד ישראלי לילדים נפגעים

מהדורה ראשונה של 10.000 עותקים
מספרו החדש של דן בן אמוץ
יופי של מלחמה
תמצא בחנויות ב־10.3.74

הספר עוסק במלחמת יום־הכפורים ומתאר את העובר על חובש־מילואים אשר מגיע באמצע הקרבות הביתה לחופשה של לילה אחד.

במכירה מוקדמת ניתן לקבל את הספר בהנחה תמורת 13 לירות (במקום המחיר הרגיל של 15 לירות).

נא לשלוח את ההזמנה בצירוף צ'ק או המחאת דואר לפי הכתובת: הוצאת־ביתן ת.ד. 2554 ת"א ולרשום את כתובתו המלאה של המזמין בכתב יד ברור.

מועצה אזורית אשכול
מכרז מס' 8/74

1. מועצה אזורית אשכול מכריזה על מכירת (8000 (אלפיים) עצי משמש כרותים.
2. העצים אסוסים בערימות בשטח שליד קיבוץ מגן.
3. מועד אחרון להגשת ההצעות בצירוף 10% מערך ההצעה הוא ה־1.3.74.
4. אין המועצה מתחייבת לקבל ההצעה הגבוהה ביותר או כל הצעה שהיא.

בכבוד רב
אשר צימבליסט
ראש המועצה

האוצר / המדפיס הממשלתי

מכרז מס' 415/73
לניהול מזנון

מתבקשות בזה הצעות לניהול המזנונים במשרד המדפיס הממשלתי ירושלים.

המעונינים מתבקשים לקבל את טפסי המכרז והפרטים מידי מנהל המשק במשרדנו, רח' מרים החשמונאית, ירושלים כל יום בין השעות 8.00—12.00. ניתן לקבל את הטפסים גם לפי בקשה בטלפון 02—36261.

הצעה מפורטת בהתאם לתנאי המכרז נא לשלוח במעטפה סגורה עליה יצויין מספר המכרז, לפי הכתובת: המדפיס הממשלתי, ת"ד 765 ירושלים.

המועד האחרון להגשת ההצעות הוא יום שלישי, י"ד אדר תשל"ד 5.3.1974 שעה 12.00.

אין המדפיס הממשלתי מתחייב לקבל את ההצעה הגבוהה ביותר, כל חלק ממנה או כל הצעה שהיא.

למכירה

- גריל ברבקיו גדול 50—40 עופות
- גריל בהבקיו קטן — 16 עופות
- מחמם גדול לעופות צלויים
- 2 מכשירים לטיגון צ'יפס

כל הציוד במצב מצוין. את הציוד אפשר לראות בצ'יק ס' רחוב דיזנגוף 142, תל־אביב. פרטים בטלפון 236063

משרד החינוך והתרבות
המחלקה להכשרת עובדי הוראה

בית המדרש הממלכתי למורים לחקלאות ולטבע

החרשמה לשנת הלימודים תשל"ה החלה

בית המדרש מכשיר:

מורים לחקלאות ולטבע לביה"ס היסודי,
מורים לחקלאות לחטיבת הביניים.

מתקבלים בוגרי בתי"ס חקלאיים ובתי"ס תיכוניים במגמות הביולוגית.

תלמידים החייבים שרות צבאי יוכלו לקבל דחיית שרות במסגרת העתודה הפדגוגית.

משרד החינוך נותן הלוואות ומלגות לממימון הלימודים.

מורים מוסמכים לחקלאות ולטבע יכולים להצטרף ללימודי שנה ג' במוסד, לשם הסמכה להוראת חקלאות בחטיבת הביניים.

פרטים נוספים אפשר לקבל במזכירות ביחמ"ד במדרשת רופין, עמק חפר, טלפון 053—98158.

הנהלת חשבונות
סוגים 2 + 1 משולב פתיחת היום 20.2
הנהלת חשבונות
סוג 2
הנהלת חשבונות
סוג 3
הלימודים בפקוח משרד העבודה
פרטים והרשמה: בי"ס גינת
רחוב בן־זכאי 6, תל־אביב (ע"י אחד־העם 35). טלפון 624775
ההשתתפות בגלגלת של המוגדים בגליל ומעגן המשרד תל־אביב / ההסתדרות הכללית
בי"ס לחשבונאות ומינהל ע"ש צ. גינת
תל־אביב, רח' בן־זכאי 6

קורס בכתב
אנגלית הכנה לאוניברסיטה
בעריכת ליאון מינצברג
לקבלת פרטים נוספים ללא התחייבות, מכא תלוש זה והחזירו למשרדנו ללא דיחוי!
לכ' מכון „דן" ת.ד. 6504 ת"א
שם:
כתובת:

משרד החינוך והתרבות

פרסי ישראל - תשל"ד

משרד החינוך והתרבות מודיע:

א. ביום העצמאות, ג' באייר, תשל"ד (25.4.74) יוענקו ע"י שר החינוך והתרבות חמישה פרסים, בשיעור של 5,000.— ל"י כל אחד:
(1) במדעי היהדות
(2) במדעים המדוייקים
(3) במדעי הביולוגיה
(4) בספרות עברית
(5) באמנות המוסיקה

ב. הצעות של מועמדים לקבלת הפרסים תתקבלנה מאנשי מדע, סופרים ואמנים וכן מהוצאות ספרים, מוסדות וארגונים וכדומה.

ג. בכל הצעה יש לציין חיבור (מחקר או יצירה) של המועמד, שבעדו, לדעת המציע, יש להעניק את הפרס.

ד. אין להציע מועמד שקיבל פרס ישראל באחת מהשנים תש"ל—תשל"ג.

ה. החיבורים הכלולים בהצעה צריכים להיות כאלה שפורסמו לראשונה בשנים תשכ"ח—תשל"ד, בלשון העברית, ובצורת ספר מודפס בן שלושה גליונות דפוס לפחות. מחקר מדעי מקורי, בעל חשיבות מיוחדת, יתקבל לדיון גם אם הוא פורסם בצורת מאמר באחד מכתבי העת המדעיים המוכרים. ייתכן להציע חיבור כנ"ל גם אם הוא בלועזית, בתנאי שיצורף אליו חלק או תקציר ממנו הכתוב עברית.

ו. הצעות יש להגיש בכתב ובצירוף ארבעה עותקים של החיבורים הכלולים בהן, לפי הכתובת: מרכז פרסי ישראל, משרד החינוך והתרבות, רחוב יפו 10, ירושלים.

ז. נוסף על הפרסים הנ"ל יוענק פרס עבור תרומה מיוחדת לקידומה ופיתוחה של החברה והמדינה, בפעילות מצטיינת ציבורית, מדינית, חברתית, התישבותית כלכלית או אחרת.
הצעות של מועמדים לקבלת הפרס הזה, כשהן מנומקות כראוי, יש להגיש בכתב לפי הכתובת הנ"ל.

האוניברסיטה העברית בירושלים

מחלקת מינהל תלמידים — המשרד לקבלת תלמידים

רישום מועמדים לשנת הלימודים תשל"ה (1974/75) החל ביום א', כ"ח בשבט תשל"ד (17.2.74) ויסתיים ביום ו', ו' בניסן תשל"ד (29.3.74).

מתקבלות בקשות לפקולטות / בתי־ספר:

מדעי הרוח	הכשרת מנהלים למרכזים קהילתיים	רוקחות
חינוך	משפטים	מתימטיקה ומדעי הטבע
הכשרת מורים (תעודת הוראה)	קרימינולוגיה	מדע שימושי וטכנולוגיה
מדעי החברה	רפואה	הוראת המדעים
מינהל עסקים	רפואת שיניים	חקלאות
עבודה סוציאלית		מדעי התזונה והבית
		ספרנות

בעלי תעודת בגרות ישראלית או מי שלמד במוסד להשכלה גבוהה בארץ שנה אחת לפחות, יפנו אישית או בכתב ל„אקדמון" ת.ד. 41 גבעת רם, ירושלים ויקבלו את „המדריך לתלמיד החדש" וטפסי רישום תמורת 5 לירות (ללא צירוף המחאה על הסך הנ"ל לא יישלח המדריך). חיילים בשרות חובה יקבלו המדריך חינם אישית או לכתובתם הצבאית.

בעלי תעודת בגרות שאיננה ישראלית ושטרם למדו במוסד להשכלה גבוהה בארץ, יפנו למשרד לתלמידי חו"ל, הר הצופים, ירושלים 95621.

תלמידי האוניברסיטה העברית המבקשים להוסיף / להחליף תחום לימודים יקבלו טפסים במזכירות הפקולטה או במשרד לקבלת תלמידים.

מועמדים ללימודי „גוסטנף" ותעודה מתבקשים לפנות לייעוץ מוקדם במזכירויות הפקולטות / בתי"ס.

מועמדים מגויסים

מועמדים שהתקבלו ללימודים בתשל"ד וחל עליהם החוק לחייל המשוחרר ונפגעת וייסם נבצר מהם ללמוד בשנה זאת, קבלתם תקפה לשנת הלימודים תשל"ה באותו תחום אליו התקבלו — בתנאי שיפנו בכתב במועד ההרשמה למשרד לקבלת תלמידים, בבקשה למימוש קבלתם לתשל"ה, בציון תחום הלימודים המבוקש.

מועמדים כנ"ל שלא יפנו במועד — קבלתם לתשל"ה אינה מובטחת.

מועדי הרישום שלעיל חלים על כל המועמדים לשנה א'.

בית ספר מישלב לאכסטרנים
סניף תל־אביב
בפיקוח משרד החינוך והתרבות נפתחות כתות ערב חדשות למועד אוקטובר 74
ב־10.3.74
פרטים והרשמה:
תל־אביב: ויצמן 53, טל. 263185, 1—8, 5—7
בין נמשכת ההרשמה לסניף חיפה
חיפה: רח' שבתאי לוי 26, 520797, 8—11, 4—7

הגאון מבוסטון שציווה להגיד "לא" ל"מערך"

הרב סולובייצ'יק, הסטודנט לפילוסופיה שנעשה גאון התורה בעולם, עורר עליו את חמת תושבי עירו כשהלך ללמוד באוניברסיטה □ אוהב ישראל מושבע, אשר ביקר בארץ פעם אחת ויחידה □ נזהר מפוליטיקה כמפני האש, אך הודעתו אתמול בפרשת "מיהו יהודי" הכניסה מקל נוסף בגלגלי מרכבת־הקואליציה הצולעת

— מאת מנחם מיכלסון —

"אני כפר־הכל מלמד; אינני מנהיג ואינני עוסק בפוליטיקה" — כך נוהג תמיד לומר הרב סולובייצ'יק, הסמכות ההלכתית הגדולה ביותר בעולם היהודי. אבל, אין מי שיכחיש, כי השפעתו של הרב סולובייצ'יק, המתגורר בבוסטון, על החיים הפוליטיים בישראל, היא משמעותית ביותר.

הנה, רק אתמול נמסר בשמו, כי הוא מתנגד בתוקף להצעות המערך בענין מיהו יהודי — והתנגדותו זו מתקבלת בחוגי המפד"ל כפסק־הלכה ממש, וציון־דרך בלאבירינט הקואליציוני.

סערה בעיר

הוא יושב בבוסטון — אבל רואה את תקומת מדינת ישראל כאירוע הגדול ביותר בהיסטוריה העולמית; הוא בן ונכד של גדולי הלכה ותורה — אך קשריו עם העולם הלא־יהודי הדוקים ביותר; רבים מבני משפחתו אנטי־ציונים מושבעים, ומתגוררים בארץ — והוא ציוני מושבע, אך בארץ ביקר רק פעם אחת בלבד.

היה זה בשנת 1934. יוסף דב סולובייצ'יק, אז בן 27, עת הוזמן להיות מועמד לשבת על כס הרבנות הראשית בתל־אביב. הוא עשה אז בארץ רושם עצום בחריפותו הרבה, בידיעתו החובקת עולמות מדע. אך בהתמודדות בינו לבין הרב עמיאל נכשל, בשל גילו הצעיר.

"יחכה קצת", אמרו אז פוליטיקאים קטנים. "יתבגר קצת. רב צריך להיות מבוגר".

יוסף סולובייצ'יק לא חיכה. הוא חזר מיד לארצות־הברית, וממנה לא הגיע עד כה ארצה.

הוא נולד בוורשה בשנת 1907 לאביו, ר' משה סולובייצ'יק, שהיה הציוני הראשון במשפחתו. סבו, ר' חיים מבריסק, היה אנטי־ציוני מובהק.

בכלל, כל משפחת סולובייצ'יק, הידועה בחריפותה הבלתי רגילה, מחולקת לציונים נלהבים ולאנטי־ציונים מושבעים.

כנהוג במשפחת סולובייצ'יק, למד יוסף דב הצעיר אצל אביו. מילא את כרסו בש"ס ופוסקים, ובגיל 20 עשה מעשה, שעורר סערה בוורשה היהודית: ארז את חפציו ונסע לקנות תורה באוניברסיטה של ברלין.

"זהו זה", רינננו האנטי־ציונים הקנאים בוורשה. "זה סופו של ציוני, שהולך ללמוד אצל הגויים. ובסוף יעבור בכלל אליהם".

הקנאים החלו להצר את רגליו של אביו. הציקו לו. וסופו של דבר שהאב עקר לאמריקה, בשנת 1933, והוזמן לעמוד בראש ה"ישיבה אוניברסיטה" של ניו־יורק.

ובינתיים למד יוסף דב בברלין פילוסופיה והיה תלמידו של ארנסט קסירר. בד־בבד למד [illegible] תורה, בחברתו של הגאון חיים הלר, שהיה לו בית מדרש בברלין.

הרב והסטודנטית

אחיו הצטרף אליו לברלין, ובמרוצת הזמן קנה לו שם של מתמטיקאי חשוב — אך על חשבון [illegible] התורה.

בינתיים הכיר יוסף דב את טניה, סטודנטית יהודיה באוניברסיטה, אשר למדה כמוהו פילוסופיה — [illegible] נישאו. טניה התפרסמה בשנים שלאחר מכן כסופרת באידיש.

בשנת 1934 נסע לבוסטון — כשלתואר הרבני נוסף תואר ד"ר — שם הוצעה לו משרת הרבנות של העיר. אולם, כאמור, הוא העדיף לנסות את כוחו בתל־אביב, אך חזר לארה"ב ובאמתחתו כשלון מר.

הוא התמנה לרב של בוסטון, השתלט במהירות על השפה האנגלית ורכש לו סיגנון נפלא. אף עסק במורה־הוראה — לימודיו לא פסקו. הוא העמיק בקריאה ובעיון בכל התנועות הפילוסופיות החדשות שצמחו באמריקה, ובמיוחד התעמק במחשבותיהם של [illegible] פרופ' פאול טיליך, פרופ' ריינולד ניבור, [illegible] האכזיסטנציאליסטית, עמה גילה תמימות־דעים רבה, ופרופ' הרב יהושע השל.

בשנת 1940, כשמת אביו, הוזמן להיות מרצה [illegible] ה"ישיבה אוניברסיטה".

ה"מלך" וה"נסיכים"

מעניינת ביותר היא פרשת היחסים המשפחתיים של הסולובייצ'יקים. הם נהגו ללמוד כל אחד אצל אביו, כאשר האב המלמד נקרא "מלך" והבנים תלמידים — "נסיכים". להרב סולובייצ'יק עצמו יש שלושה "נסיכים" — שתי בנות ובן.

הוא היה נוהג ללמדם שיעורים יומיים בתורה ביחד, הבן עם הבנות — ולא גרס את מאמר חז"ל: "כל המלמד בתו תורה כאילו לימדה תיפלות".

בתו הבכורה נשואה לפרופ' יצחק טברסקי, ראש המחלקה ללימודי המזרח הקרוב באוניברסיטת הרווארד, אשר בעת ובעונה אחת הוא גם אדמו"ר של קבוצת חסידים — רובם פרופסורים ידועים.

בתו השניה נשואה להרב ליכטנשטיין, מראשי ישיבת "[illegible]" אשר בגוש עציון.

בנו, חיים, סיים את לימודיו באוניברסיטת הרווארד במחלקה להיסטוריה. נמצא אף הוא בארץ והוא דוקטורנט באוניברסיטה העברית בהיסטוריה יהודית. גם הוא, כאביו וכאחיותיו, בקיא בתורה, ובפילוסופיה. ציוני השומר על קשרים הדוקים עם בני משפחתו האנטי־ציוניים, כי "המשפחה חשובה יותר מחילוקי־דעות".

"רבנות פרימיטיבית"

הציונות הדתית ניסתה למשוך את הרב סולובייצ'יק פעמים רבות לפעילות פוליטית. הוא מסרב בתוקף, אך מופיע בכל ועידות "המזרחי" בארה"ב, ונושא את הנאום המרכזי ומהווה מוקד הוועידה.

לאחר פטירת הרב הרצוג הציעו לו את משרת הרבנות הראשית, אך הוא סירב, מאחר שחשש כי בכך ייגרר לפוליטיקה ועולמו העיוני ייפגע. זו הסיבה — כך טוענים מקורביו — להימנעותו לבקר בארץ. הוא חושש, כי עם בואו עלולים חוגים פוליטיים לנצל את ההזדמנות להופעות, שיסבכוהו בפוליטיקה. ההופעה בארץ עצמה — כך טוענים — עלולה להיות אקט פוליטי. ומכך הוא חושש יותר מכל.

ואחת הסיבות היא — דעתו הנחרצת על הרבנות בארץ: "הרבנות בישראל", אמר פעם, "היא פרימיטיבית ומתבטאת בעיקר בגלימה החיצונית".

שלא כרבנים אחרים, נמנע הרב סולובייצ'יק לפרסם ספרים. עד כה פירסם שלושה חיבורים בלבד: "איש ההלכה", "איש האמונה" ו"העימות בין היהדות לנצרות".

הוא חושש, אומרים מקורביו, כי לא טוב לפרסם ספרים הרבה. וביחוד שקיים החשש, כי ציטוטים מן הספר יסתרסו, יתגלגלו ויקבלו משמעויות [illegible].

לכן, כל הרוצה לשמוע את תורתו, חייב לבוא ל"ישיבה אוניברסיטה" ולהשתדל למצוא מקום [illegible] ההרצאות הגדוש עד אפס־מקום.

אבל, קיים רק אדם אחד בעולם, לו מתיר הרב סולובייצ'יק לרשום את דבריו — ולפרסמם. שמו פנחס פלאי מירושלים.

עתה שוקד פרופ' פלאי על הכנת הספר "על התשובה", העוסק בבעיות אקטואליות. פרופ' פלאי רשם את הדברים מפי הרב סולובייצ'יק, אשר סמך את ידיו על כישרונותיו של תלמידו לפרסם את הדברים על דיוקם המוחלט.

תורה ומדע

בין השאר, סבור הרב סולובייצ'יק כי גישת היהדות חייבת להתמקד במה שהוא מכנה "רמתיים צופים", דהיינו, לצפות על שתי רמות; הרמה היהודית המסורתית, העמוקה; והרמה הגבוהה של ידיעת המדע, ולהוות חלק מעולם המחשבה המודרנית, במלוא הגדרות — תורה ומדע.

והוא אוהב את ישראל — אשר אליה הגיע רק פעם אחת, אך שמה כמעט לא הגיע — בכל נימי נפשו.

מתי בכל זאת יבוא?

לאחד ממקורביו כתב, כי עתה הוא עושה [illegible] לבוא, הוא מחכה לכך ש"רק יגמרו הענינים [illegible] ליטיים הקטנים; רק אחרי שתוקם קואליציה".

אם תיקמע במפד"ל דעתו, אותה הביע [illegible] להתנגד בתוקף להצעות המערך בעניין מיהו יהודי, הרי שהוא יגיע הנה בעוד הרבה הרבה זמן...

החלה ההרשמה לביה"ס לטכנאים של חיל האויר

בבית הספר הטכני
של חיל האויר בחיפה
נפתח מסלול לטכנאות

בפיקוח משרד החינוך והתרבות ● לימודים על יסודיים ועל תיכוניים. – הומניסטיים, ריאליים וטכניים – במגמות מכונאות תעופתית, מכשור ובקרה ● התלמידים יעמדו לבחינות בגרות במגמה טכנית ולמסיימים בהצלחה יוענקו:

תעודת בגרות במגמה טכנית – המקנה זכות כניסה למוסדות להשכלה גבוהה ● תעודת גמר בי"ס לטכנאים ● דיפלומה של טכנאי – לאחר תקופת עבודה במקצוע בחיל האויר ● יתקבלו בוגרי כיתות ט', י', ● שכר לימוד מודרג מטעם משרד החינוך והתרבות ● הלימודים בתנאי פנימיה ● בוגרי בית הספר ישרתו בחיל האויר במקצועם ● משך הלמודים לבוגרי כתה ט' 3 שנים ולבוגרי כתה י' 2½ שנים ● המועמדים יחוייבו לעמוד בבחינות כניסה.

שכר לימוד לכל תקופת הלימודים (כולל פנימיה) —.1,050 ל"י

פרטים והרשמה בכל לשכות הגיוס בארץ
ובלשכות המודיעין העירוניות בתל־אביב
בית הספר הטכני של חיל האויר בחיפה

חיות, ברמת־מגשימים

י המושב הדתי ברמת־הגולן — האבל על מות חברתם בהפגזה ית — נחושים בהחלטתם להעמיק שורשים במקום, שהוא ביתם

ית את הבית עם סוס נדנדה גדול הסוס שבור, הוא במחסן", אמר . אוריאל הוא כבר בן חמש. ל במשפחה והוא כבר מבין. כך, ים חושב אבא, היושב "שבעה" בית פנימה. כך אמר אבא בני: "אוריאל הגדול הבין, כשאמרנו א מתה. בכה. הבינוני, אמיר בן לא הבין. הוא אמר: נקנה אמא

קונים גולן היה עם האמא, אסתר בדרך לטיפת־חלב, כשהחלה ההפ־גזה. לא הספיקו לרדת למקלט. לא הי־ ראה. אסתר נפגעה מיד. אנושות. ף הרחק מן העגלה. לא קרה לו

שעה היה בני בבית. היתה לו קה וכאשר החלה ההפגזה ירד הוא התקשר ברשת והודיע, ש־ ינה בבית, שהוא לא שקט. ליל־ ולים לא דאג. השניים, יחד עם הגן, ירדו למיקלט ללא שום קשר מה, עם צוות טלוויזיה, שבא להס־ רית על היישוב.

"של מי התינוק?"

רים ניסו להרגיע את בני: "אסי שהיתה ידועה אסתר בפי כל — ודאי למיקלט הקרוב ביותר ומן תודיע מיד היכן היא נמצאת". נרגע. כאשר היתה אתנחתא בהפ־ לה מן המיקלט המשפחתי לבדוק ה. דרך החלון ראה, כי אמבולנס נעצר כמה עשרות מטרים משם אשה נאספת אליו באלונקה. נדמה מן האלונקה משתלשל סרת של בו זו שלבשה אסי בצאתה מן הוא רץ בפיג'מה החוצה, אבל ה־ כבר התניע. הוא צעק, אבל א שמע אותו. הוא נכנס אל הבית בעלת הבית החזיקה בידיה פעוט בני, אולי אתה יודע של מי התינוק בני נטל את גולן בנו בזרועותיו "אולי את יודעת איפה האמא?" רו לו, "נפצעה". ד' שאל. מישהו אמר לו, שכבראה ה ביד. ועוד משהו.

אוריאל בן־דוד
שוקולד בשביל אמא

רחל בן־צבי
"אסי איננה. אין מי שידבר"

נחמיה גפן
חובש בשעות חירום

מאת
יואלה הר־שפי

בני בן־דוד, בחור ממוצע־קומה, עם זקנקן חד. אף סולד ועיניים טובות מאחורי זוג משקפיים. יושב "שבעה", כשהוא מוקף בני משפחה וידידים. אימו נכנסת על בהונותיה, מגישה קפה ותקרובת ומנחמת את המנחמים.

חברי רמת־מגשימים ידעו שלאסי בן־דוד אין סיכויים רבים להוותר בחיים, כאשר שמעו כי נחמיה גפן ביקש להזעיק הליקופטר.

נחמיה איננו מזעיק הליקופטר בגלל דבר של מה־בכך. נחמיה מנהל עכשיו את הצרכניה. אבל בשעות חירום הוא חוזר לתפקידו הצבאי, חובש קרבי. הוא הוא האיש שמצא את אסתר בהפגזה האחרונה.

"מייד אחרי שנחתתם הפגזים, אני בחוץ, לראות אם מישהו נפגע. אם צריך עזרה. לאן אני רץ? יש לי מין חוש כזה".

נחמיה מדבר, תוך שהוא עומס את הקרטונים מן המשאית לצרכניה ומחלק את המיצרכים על פי רשימת הזמנות שמית, הנמצאת בידו. בימים אלה עומדים לעבור מן המיבנה הזה לצרכניה החדשה, הסמוכה לבנייני המגורים של החברים. אשתקד, אחרי ההפגזה שבה נפצעו שני פועלים, אמר לי שמעיה הרשקוביץ: "טוב היה, לו הוגבר קצב בניינם של מבני הציבור, כמו הצרכניה השיתופית, בקירבת בתי־המגורים. אילו נקלעו הנשים להפגזה באמצע הדרך המובילה לצרכניה הנוכחית — לא היה כל־כך טוב".

ואכן, זה בדיוק מה שארע. אסי בן־דוד נפגעה כאשר הלכה עם בנה הפעוט גולן אל טיפת־החלב, המצויה במירפאה שליד הצרכניה הישנה. אילו הוחש בניין המר־פאה בעיבורו של המשק... אילו...

כאשר ביקרתי ברמת מגשימים אז, לפני שנה, בפגשתי עם אסי, היא סיפרה: "לגולן ארע ממש נס. הלול שלו עמד מתחת לחלון היחיד כמעט בין כל בתי המושב, שזגוגיותיו לא נופצו בהפגזה".

מתכון לבית מאושר

אסי, שנראתה כבת 17, בכובע שובבי וישיער חלק וגולש, לא הורתעה מחוויית ההפגזה. ההפגזה תפסה אותה מחוץ לבית והשכנים, שאל מיקלט ביתם ירדה, לא הירשו לה לצאת משם. "תרגעים במיקלט, כשלא ידעתי מה קורה לאמיר ולגולן, היו קשים מאד", התוודתה. היא היתה בעלת תואר שני במדעי המדינה. את עבודת ה־מ.א. שלה כתבה על מלחמת ששת ה־ימים. בעלה למד סוציולוגיה. "היכרנו זה את זה בניו־יורק, בתנועת הנוער של ה'מזרחי'. היה ברור שנעלה לישראל. אם זה לא היה מוסכם על שנינו, לא היינו מתחתנים", סיפרה לי אסי באותה שיחה.

היא אהבה תנועה. היא אהבה ריקוד. היא אהבה כל דבר שיש בו אור, שמש, חתירה קדימה, כל דבר שהוא חיים. ביתה המטופח ברמת־מגשימים מזכיר בכל פרט את טבעה הקורן של אסי. כמו ה"מתכון" התלוי מעל תנור הגאז שבמטבחה, שמו של המעדן: "סוד הבית המאושר".

הרכב החומרים:

4 ספלים של אהבה; 2 ספלים של נאמנות; 3 ספלים של סלחנות; 1 ספל של ידידות; 5 כפות של תקוה; 2 כפות של רגישות; 4 ליטר של אמונה; 1 חבית של צחוק.

אופן ההכנה: טול אהבה, נאמנות, ערבב באופן יסודי עם אמונה. מהל עם רגישות, חיבה והבנה. פזר שיכבה של ידידות ו־תקוה. עטר בשפע של צחוק; אפה עם אור החמה. מומלץ להגיש במנות גדושות יום־יום, לכל בני הבית, לפת שחרית".

הנשים והגברים היוצאים ונכנסים ב־ביתם של אסי בן־דוד, מביטים במתכון הצוחק — ומוחים דמעה. בטי, אמו של בני, שבאה מתל־אביב, כדי להיות ב־שעות הקשות ליד בנה בכורה ונכדיה, אומרת: "פעם חשבתי, שחלוצות היו מין גזע מיוחד, גזע נפילים. אבל הצעירות האלה, ברמת־מגשימים, נראות לכאורה נשים רגילות, כמו כל אחת מאתנו".

מתגברים, ותיקים וחדשים. כמו רחל בן־צבי, האחות של המושב. היא עלתה עם בעלה לפני תשע שנים מהולנד. ל־רמת־מגשימים הצטרפו, עם ארבעת יל־דיהם, זמן קצר לפני יום כיפור. למרות האסון, הם נחושים בדעתם להכות שורשים במקום. "אנחנו חיים בתנועה. שום עלול לקרות. אבל כאשר זה קורה, זה נורא. אתמול היה כאן עתונאי ואף אחד לא רצה לדבר אתו. אמרנו לו: אסי איננה.

אז אין מי שידבר. אחר כך הלכנו לעודד את בני וראינו שהוא משוחח עם האורח. ומספר בשבחה של אסי. התביישנו. אנחנו התעטפנו באבלנו, והוא — שנשאר מיותם עם שלושה פעוטים — שולט ברגשותיו ועוזר לאחרים להתגבר".

"אמא לא תחזור"

לרגעים, קשה מאוד לשלוט ברגשות. אוריאל הקטן שועט פנימה ותובע מן הסבתא: "אני רוצה את השוקולד, שהביאו הדודים מתל־אביב".

בטי מנסה לבלום את לקקניתו. "צריך להתחלק", היא מסבירה. "חצי לך, וחצי לאמיר".

אוריאל עומד בתוקף על זכויות הב־כור. "אמיר קטן", הוא אומר. "אז אני אקח את השוקולדים הגדולים. והוא את הקטנים".

בני מתערב. "לא ככה, אוריאל... חפי־סת שוקולד אחת לך, ואחת לאמיר. ופל אחד לך, ואחד לאמיר, והשאר נשמור לפעם אחרת". אוריאל הקטן מתפרץ בהת־רגשות עזה: "לא, לא, אבא. את השוקולד השלישי נשמור לאמא. גם ופל בשביל אמא צריך לשמור".

בני מכעכע בגרון ניחר. המבוגרים מסתכלים פתאום דרך החלון, נמנעים מהבט זה בעיניו של זה.

"אמא מתה, אוריאל. אמא לא תחזור", אומר בני.

אוריאל, הילד הגדול, שהבין את ה־אסון, תולה באביו עיניים מפצירות, מת־חננות כאילו: "זה רק לכמה ימים; נכון? רק לכמה ימים היא מתה, ואחר כך היא תחזור".

אסתר ("אסי") בן־דוד ז"ל עם בנה הקטן, גולן; חייו של גולן ניצלו בנס, פעמיים.

חסוך והכפל את כספך

הבנק האמריקאי היחיד בישראל מציע לך תכנית חסכון שתכפיל חסכונותיך מהר יותר.

- ב־6 שנים ו־337 יום בלבד תוכל להכפיל כל סכום עד 25,000 ל"י כי אנו הבנק היחיד המחשב ריבית דריבית יומית.
- חסכונותיך צמודים למדד יוקר המחיה, לכן אם בתום תקופת החסכון חישוב ההצמדה יתן לך יותר מאשר הכפלת חסכונותיך נשלם לך את הסכום הגבוה יותר.
- פטור ממס. הריבית והפרשי ההצמדה פטורים ממס לאחר 3 שנים.
- חסכון בזמן. אתה וכל אחד מבני משפחתך תוכלו לחסוך בתוכנית זו ובתוכניות אחרות באקסצ'ינג' נשיונל בנק אוף שיקאגו באמצעות הדואר, ואנו נשלם דמי הדאר בשני הכוונים.

כתוב נא או הכנס אלינו עוד היום והתחל להכפיל את כספך.

אקסצ'ינג' נשיונל בנק אוף שיקאגו
תל־אביב: אחד העם 9 מגדל שלום טל. 56287 / ירושלים: יפו 48 טל. 232271־232272

קופל - נהיגה עצמית בע"מ
משרד ראשי:
רחוב הירקון 252, תל־אביב
טל. 452111, 443168, 448968

מציע רכב לנהיגה עצמית

בתנאים מיוחדים

לשכירות 3 חודשים ומעלה ואפשרות קניית הרכב לאחר תקופת השכירות בתנאים מיוחדים.
- הרכב הנו טריומפף דגם 1972 ודגם 1973 בלבד
- השכירות מוגבלת ל־2 נהגים בחוזה.
- כמות הרכב מוגבלת.
- הרכב מצוייד במכשיר רדיו.

בדבר פרטים נוספים נא לפנות לשמעון. טלפונים: 452111, 448968, 443168.

האגודה למען החייל בישראל — מרחב תיכון
סניף תל־אביב—יפו

ביום ראשון 24.2.74, בבית השריון
רח' לוחמי גליפולי 51, יד־אליהו, תל־אביב

יתקיים בזאר (שוק מציאות)
של פריטים שונים מאיכות מעולה הכוללים תוצרת חוץ:
בגדי נשים
בגדי ילדים
תמונות
ספרים
עבודות יד שונות מעבודתם של חברי קבוץ „חפצי־בה"
הפתעות

הבזאר יהיה פתוח בשעות:
מ־9.00 בבוקר עד 9.00 בלילה

כל ההכנסות הינן קודש לפעולות הועד למען החייל, סניף תל־אביב—יפו

חוק התכנון והבניה תשכ"ה—1965
מרחב תכנון מקומי השרון הדרומי

הודעה בדבר אישור
שינוי תכנית מפורטת

נמסרת בזה הודעה, בהתאם לסעיף 117 לחוק התכנון והבניה, תשכ"ה—1965 כי הועדה המחוזית לתכנון ולבניה, מחוז המרכז החליטה באישור שר הפנים, לאשר שינוי תכנית מפורטת הנקרא: „שינוי תכנית מפורטת מס' שד/4/650" — שהודעה על הפקדתו ביחד עם התשריט המצורף אליו פורסמה בילקוט הפרסומים מס' 1927, תשל"ג, עמ' 1881.

השינוי האמור בצורה שבו הועדה המחוזית אישרה אותו ביחד עם התשריט המצורף אליו, הופקד במשרדי הועדה המחוזית האמורה וכן במשרדי הועדה המקומית לתכנון ולבניה השרון הדרומי וכל המעוניין רשאי לעיין בו, ללא תשלום, בימים ובשעות שהמשרדים האמורים פתוחים לקהל.

א. חיון
יו"ר הועדה המחוזית לתכנון ולבניה
מחוז המרכז

ז' שבט תשל"ד (30.1.74)

חברת פוספטים בנגב בע"מ

מכרז מס' 2/74

לניהול מטבח פועלים באורון

תנאי המכרז ומפרט אפשר לקבל במשרדי החברה בתל־אביב, רח' מ' 2, הקריה, אגף אספקה, החל מיום 19.2.74 בין השעות 07.30—15.30.

את ההצעות יש להגיש עד 30.3.74.

אין החברה מתחייבת לקבל את ההצעה הזולה ביותר או כל הצעה שהיא.

בואו לאילת

להפגת מתח, למנוחה ולהנאה!

אילת היא המקום המתאים ביותר להפגת המתח ולצבירת כוחות רעננים. השלווה השוררת כאן תעביר אותך אל עולם אחר:
אקלים נעים בחורף (22 מעלות צלזיוס בממוצע), שמש מלטפת בכל שעות היום, אויר יבש וצח, נופי בראשית הנושקים לים הנפלא ועולם תת־מימי נדיר ביופיו.

האין זו בדיוק האוירה הדרושה לך כעת?

אילת ומלונותיה מציעים כעת שירות אישי בתנאים מיוחדים. להלן רשימת בתי המלון והמחירים המתייחסים ללינה + ארוחת בוקר לאדם (שני אנשים בחדר) כולל כל המסים:

המלון	טלפון (קידומת 059)	המחיר	המלון	טלפון (קידומת 059)	המחיר
בלו סקי קרואן	3953	24	שלמה	3112	41
כוכב חים	2362	25	אילת	3104	50
קרואן	2776	27	גני שולמית	3122, 3611	50
סהרה	2128	27			
עציון	2457	27	הסלע האדום	3171	50
סנפיר	3188	27	לרום אילת	4111	50
בקעת חירה	5111	35	נפטון	3131	50
מלכת שבא	2111	40	סט. טרופז	3977	50

הזמנות מתקבלות ישירות בבתי המלון.

פרטים על תכניות נוספות ניתן להשיג אצל סוכני הנסיעות, חב' ארקיע, חב' אגד וכן בבתי המלון במקום.

לכל 6 ימי שהייה במלון
יום אירוח חינם
עד סוף חדש פברואר בלבד

מלון גלי זוהר מאפשר לך להנות מהתכונות הטבעיות המופלאות של אזור ים המלח ומהמרחצאות החדישים של מעינות זוהר במלון מטבח כשר, ושרות שהפך למסורת

המחיר: 75.— ל"י ליום ליחיד,
כולל מיסים עד סוף מרס בלבד

מלון - גלי זוהר ים המלח

הזמנת מקומות: ת"א, שד' רוטשילד 66 טל. 625955
מלון גלי זוהר סדום, טל. 057-86051/4

תחבורה למלון אוטובוס "אגד" ישיר, מתל־אביב בשעה 7.45

D.J. STIER ADV. LTD.

המכון לפריון העבודה והייצור
מוסד ההדרכה

אזור תל־אביב והמרכז

מודיעים על פתיחת הקורסים הבאים

בחודש מרץ

קורס מתקדם לניהול כוח־אדם

מיועד: למנהלי כוח־אדם ולעובדים בכירים ביחידות כוח־אדם
ועדת קבלה תתקיים ב־24.2.74

קורס ניהול תעשייתי

מיועד: לבעלי נסיון בניהול מפעלים ומערכות־ייצור
ועדת קבלה תתקיים ב־24.2.74

פרטים והרשמה
המכון לפריון העבודה והייצור, תל־אביב, רח' סולד 4, טל. 253131 שלוחה 214

גל א'

12.00 חדשות.
12.05 שיר ופזמון.
12.15 לתלמידי היסודיים.
12.35 „קונצרט צהרים" יאנאצ'ק: מחולות לא־כיים; רספיגי: „ארני רומא"; ראבל: „הוואלס" (עד 14.00).
13.00 חדשות ו„בחצי היום".
14.00 חדשות וסקירת עיתוני הצהרים.
14.12 „לאם ולילד".
15.00 חדשות.
15.05 „רדיו דע".
15.30 „למורה".
15.50 מאוצר הספרים.
16.00 חדשות
16.05 „סוף המסע" (שידור חוזר).
17.00 חדשות.
17.05 „צלילי ג'ז".
17.30 „גלי קול" מגאזין לעניני מוסיקה.
17.55 חדשות באנגלית.
18.00 חדשות.
18.05 נוף הארץ.
18.10 על עבודה ועובדים.
18.40 המישנה היומית.
18.50 חדשות בצרפתית.
18.55 „לחקלאי".
19.00 חדשות ו„היום הזה".
19.30 „מה נשמע באומר".
19.40 „נעימות קלות".
19.50 פרקי היום בתנ"ך.
20.00 חדשות.
20.05 „כאן בבית" — לקט מתוכניות השבוע.
20.45 פרקי חזנות כבקשתך (עד 21.30).
21.00 חדשות.
21.30 „עולם המדע" (שידור חוזר).
22.00 חדשות.
23.00 חדשות ו„הלילה הזה".
22.05 „נגינה וזימרה בצוותא. מיצירות היידן, סאטי ושוברט.
23.25 „המוסיקה — תשורות רבות בה".
24.00 חדשות.
00.05 רגע של שיר (הפסקת שידורים עד 02.00).
02.00 חדשות.
02.05 „עד אור הבוקר" — פיזמונים ונעימות (עד 06.00).

הגל הקל

12.00 חדשות.
12.05 „במיקצב יוצרי".
12.30 „חן היור".
13.00 חדשות ו„בחצי היום".
13.25 שירים משלנו.
14.00 חדשות וסקירת עיתוני הצהרים.
14.10 „כאן אהוד מנור".
15.00 חדשות.
15.05 „מוכר וחביב" ופריסות שלום.
15.53 „הרדין".
16.00 חדשות.
16.05 רגע של עברית.
16.06 „משירי המסך הגדול" (עד 17.00).
16.30 „בתקווה שתבין את הרמז".
17.00 חדשות.
17.05 „מכל הבא לגל".
18.00 חדשות.
18.02 שירים מבית אבא.
18.45 היום בספורט.
19.00 חדשות (רשת ה').
19.05 „נעימה וזמר" (עד 21.00, רשת ה').
20.00 חדשות.
21.00 חדשות
21.05 „הבו זמר" — שירים משלנו.
21.30 „פינת הג'ז".
22.00 חדשות.
22.05 „הטור השבועי" — לקט.
22.52 „נעימות קלט".
23.00 חדשות ו„הלילה הזה".
23.25 „אדום עתיק" (עד 01.00).
24.00 חדשות.
01.00 חדשות.
01.05 „עד אור הבוקר" — פיזמונים ונעימות (עד 03.00).
02.00 חדשות.

יעקב אגמון
„הלילה"
גלי צה"ל, 22.05

03.00 חדשות (הפסקת שידורים עד 05.00).
05.00 חדשות.

גלי צה"ל

12.00 חדשות.
12.05 יומן הצהרים.
12.30 „חמים וטעימים" (עד 13.55).
13.00 חדשות.
13.30 „מי ינצח [illegible]"
13.55 הודעות לחיילים.
14.00 חדשות.
14.05 „[illegible]" (עד 16.00).
14.55 „מה נשמע".
15.00 חדשות.
16.00 חדשות.
16.05 מיצעד המרגנית.
17.00 חדשות.
17.05 יומן הערב.
17.40 „פיזמונים לכולם" וד"שים.
18.00 חדשות.
18.05 „מן הקצה אל הקצה" — בעד ונגד [illegible] בכדורגל בישראל.
19.00 חדשות.
19.05 „חיבת נוחי".
20.00 חדשות.
20.05 „כרצונכם" — פיזמונים ומערכונים לפי בקשות.
21.00 חדשות.
21.05 „בימת רדיו" — „פרידה מצידוקי" מאת יהושע קנז (שידור חוזר).
22.00 חדשות.
22.05 „הלילה" — עם יעקב אגמון (עד 23.45).
23.00 חדשות.
23.45 „שיחת־חצות" — הרב שמואל הכהן־אביזהר על אמונה בשעות קשות.
24.00 חדשות.
00.05 יומן חצות.
00.30 „ציפורי לילה" (עד 03.00).
01.00 חדשות.
02.00 חדשות.
03.00 חדשות.
03.05 „פיזמונים אל תוך הלילה" (עד 06.00).

טלוויזיה

17.30 חדשות.
17.32 „ידידי פליקס" — „האורח הקטן" (תרגום עברי־ערבי, לילדים).
17.55 שירי אליף־בית.
18.00 „בית־הרושה לעכברים".
18.30 קיצור החדשות (עברית).
18.32 „השלום האבוד" — „ישנו ענק סנמבוס" (תרגום עברי).
19.00 „לחישות" — פרק שירה מספרי עטו של יוסף בחלה. קוראים: גליה פרר וויקטור נסיב.
19.05 „מיאמי".
19.30 חדשות (ערבית).
20.00 „האומנות והפרוטסטנט" — „האבן של הפילוסופים".
20.30 „מבט לחדשות".
21.00 מיפגש אמנים [illegible] צבאי אי־שם.
21.50 סרט־קולנוע — „[illegible] מאוריציוס" (צרפתית, תרגום עברי־ערבי).
23.30 מסוקר־של־יום וחדשות.

בטלוויזיה הלימודית

12.00 אלגברה ה' — הפרבולה.
12.20 גיאומטריה ד' — משולשים.
12.40 הגינות חיים של הונג־קונג (סרט).
13.00 דני וגיל במסע גלי־תי־רגיל (אמנות).
13.25 טבע / פיסיקה ד' — חיש חיים במים!
14.10 סירטוט ט' — ישר.
16.00 „מסיפורי שפת [illegible]" — „קירקס על שפת [illegible]".
16.30 „אחת, שתיים, שלוש" — סרט מצוייר על הלחמות החשבון.
16.40 תוכנית באנגלית.
16.55 „משפחה משותפת" — תוכנית עם משפחות קוסטר על משחקי־חברה.
17.05 הסינה הטכנולוגית — „עיבוד פלאסטי".

הרב הכהן־אביזהר
„שיחת־חצות"
גלי צה"ל, 23.45

הסרט החדש „מגרש השדים", סוחף את האמריקנים בסחרחורת הגובלת בהיסטריה: ככל שמדברים בו — נוהרים לראותו, וככל שרצים אליו — מתווכחים אודותיו □ היצירה הפילמאית, המבוססת על רב־מכר בשם זה — מתארת את הרחקתה של רוח־רעה, אשר ניכנסה בילדה בת אחת־עשרה □ העיתונות והטלוויזיה, שאינן חדלות מלהתפלמס על האספקטים הדתיים והמדעיים של הנושא והשפעתו על ההמונים — גורמות למימוש כל תיקוותיהם של המפיקים: הצלחה מיסחרית חסרת־תקדים

למעלה: סופר בלאטי
למטה: במאי פרידקין

מאת יהודה סתיו

מי שמבקש ללמוד פרק מאלף בפירסום, יחסי־ציבור ותקשורת בכינות — כדאי לו להתבונן ב„היסטריה" התוקפת בימים אלה את אזרחי ארצות־הברית. במרכזה של זו עומד סרט־קולנוע חדש — „מגרש השדים" — המספר על נסיונות לסלק רוח שטנית, שהשתלטה על ילדה בת אחת־עשרה. הסרט זוכה בהתעניינות כלתי־רגילה — המביאה להצלחתו המיסחרית העצומה — תודות לטיפול הרעשני, שמעניקים לו העיתונות והטלוויזיה.

בעמודי־החדשות מופיעות ללא־הרף ידיעות על אנשים — בעיקר נערים — המתעלפים במהלך הקרנתו של הסרט; ותצלומים מראים תורים ארוכים, המזדנבים ליד קופות־הקולנוע. רשתות־הטלוויזיה מגישות ראיונות עם פסיכיאטרים ומנכ"לים של פטוחות לחולי־רוח. הקוראים לב־חון היטב אם אין לסרט השפעה שלילית על הקהל. אפילו המגאזין הניו־יורקי „ניוזוויק" הקדיש מיספר עמודים — באחד מגליונותיו האחרונים — לנושא השטן, וציטט את דיעותיהם של נציגי פלגים שונים בנצרות. אלה הזהירו מפני האפשרות, שהסרט יעודד את התפשטותם של פולחני כישוף ושטן, הקיימים כבר במיספר אגודות־מחתרת ברחבי ארצות־הברית.

זוהי רק התחלה. שכן, הכיסוי הנרחב של הנושא והפולמוס סביבו — מגבירים את התעניינותו של הקהל, מביאים אותו בהמוניו אל אולמות־הקולנוע ופותחים בפניו — כבמעגל־קסמים — אפשרויות לוויכוחים נוספים.

הפיכתו של סרט לתופעה החורגת מבד־הקולנוע, אך מזרימה מיליונים אל כיסי־יוצריו — אינה חידוש בתעשיית־הסרטים האמריקנית. כאשר הוקרן „סיפור אהבה", ב־1970 — התייצבו האמריקנים בבתי־הקולנוע כשמטפחות בידיהם ודמעות בעיניהם. מוכנים לשיבתה של הרומנטיקה המתקתקה. בשבועות הראשונים להצגתו של „הסנדק" — סיקרו הכל את דרכי פעולתו של אירגון ה„מאפיה", סיכויי השיפתו וחיסולו. „טנגו אחרון בפאריז" שיצא למסכים בשנה שעברה, החדיר לצינורות־התקשורת ויכוחים אין־קץ בנושאי המתירנות והפורנוגראפיה — וכל אמריקה (ולא רק אמריקה) רצה לראות את הסרט. עתה חוזרת התופעה על עצמה עם הצגת „מגרש השדים".

השפעה מהפנטת

יחד עם זאת, כשבוחנים את הנהירה ההמונית לסרט — אסור לשכוח את השטן והגיהנום, עם כל הסמלים המתלווים אליהם, מהווים את אחד היסודות המרכזיים במיתוס הנוצרי. לרוב הצופים האמריקנים — קאתולים כפרוטסטנטים — מהווה, איפוא, „מגרש השדים" — מוקד־משיכה דתי, עמוק ומהותי. מה גם שבנוסף להקשר הדתי, הרחב — קיימת גם, במישור מוגבל יותר, האספקטיביות הקולנועית של סרט „עשוי היטב": „מגרש השדים" הוא יצירת־אימים עשויה במיקצועיות, המנצלת פעלולים טכניים מתוכללים — כדי לגרות, להדהים ולהמם בדייקנות את חושיו של הצופה. לפי תגובות מבקרי־הקולנוע והקהל הרחב — יש לסרט השפעה מהפנטת על החוזים בו.

הסרט בויים בידי ויליאם פרידקין („הקשר הצרפתי"), והוא מבוסס על רומן, פרי־עטו של ויליאם פיטר בלאטי. הספר עמד בתחילת שנות השבעים, במשך חודשים רבים, בראש רשימת רבי־המכר בארצות־הברית ובבריטניה; וכבר תורגם לתריסר שפות. בחוכן עברית.

העלילה מספרת, כאמור, על יישות דמונית הנכנסת בילדה — בתה של שחקנית־קולנוע מפורסמת. הילדה נתקפת בעוויתות בגופה, מיטתה מקפצת ומרקדת, קולה הופך לעבה ולעמום, והיא מתחילה לדבר בלטינית — שפה שמעולם לא למדה. האם, הסבורה כי בתה לקתה במחלת־רוח — פונה אל טובי הפסיכיאטרים, המגייסים לעזרתם את השיטות החדשניות ביותר. אך ללא הועיל.

מצבה של הילדה מחמיר והולך: היא אינה פוסקת מלהקיא, לשונה מתארכת והופכת לשעירה, היא מקבלת כוח עצום בידיה, מדיפה גלי קור וסירחון — ומגיעה לשיא טירופה, כשהיא מאוננת עד זוב־דם ומשחיתה את אברי־מינה באמצעות צלב־מתכת. ביאושה, פונה האם אל כומר ישועי ומגרש־שדים מיקצועי — כדי שיוציאו את הדיבוק מן הילדה.

הסופר בלאטי, החי בהוליבוד ומוציא את לחמו מאז עשרים שנה מתסריטים ומערכונים מבדחים — ביסס את הרומן שלו על מיקרה מסמר־שיער, שהתרחש בסנט־לואיס בשנת 1949. באותם ימים היה בלאטי סטודנט באוניברסיטת ג'ורג'טאון שבוושינגטון (שם מתרחשת עלילת הספר והסרט). אחד ממוריו (המגלם בסרט תפקיד קטן), האב תומאס ברמינגהאם, הציע לו לכתוב עבודת־גמר על תופעות מפורסמות בהיסטוריה של השתלטויות דמוניות על בני־אדם. בלאטי יצא לסנט־לואיס, כדי לחקור את המיקרה שלהם אז בכותרות:

נער בן 14, בן למשפחה רגילה — ניתקף לילה אחד בעוויתות משונות, שלא פסקו. תוך שבועות אחדים התעבה קולו, הוא החל לדבר בשפה לא־ברורה. כוחו התעצם (הוא שבר את זרועו של כומר, שביצע בו בסופו־של־דבר גירוש־שדים), חפצים התעופפו סביבו. עורו הצהיב והשחיר. הוא לא פסק מלהצחיק — „ולכל התופעות הללו, היו עדים של ממש", נוהג בלאטי לספר לעיתונאים.

לינדה בלייר (הבת) ואלן בורשטין (האם) — מה, לכל הרוחות, קורה לילדה!

„הנער נבדק על־ידי עשרות רופאים ומומחים — ואיש מהם לא הצליח לקבוע, מה תקף את הנער. לבסוף, בהשפעת קרובי־משפחה מאמינים — הוחלט לערוך לו 'גירוש שדים', שבוצע על־פי כל כללי 'הפולחן הרומי' — אותו טקס דתי עתיק, שנועד להוציא את השד מגופו החולה".

על־פי העדויות שאסף בלאטי — נערך הטקס בבית־חולים שבסנט־לואיס, בנוכחות רופאים ואחיות, מה שהיקנה לו אמינות רבה. ואומנם, ימים אחדים לאחר־מכן — חזר הילד למצבו התקין, מבלי שזוכר שמץ ממה שעבר עליו. היום הוא בן 38, בריא לגמרי, אב לשלושה ילדים.

„איני מאמין בכישוף", מודה בלאטי, „אבל ברור לי, כי אותו מיקרה שהושפעתי ממנו — מילא אחר כל התנאים שהיו דרושים ליצירת סיטואציה קלאסית של השתלטות רוח־רעה, וגירושה".

בלאטי שמר בספרו על קו רציונאלי בתיאור פרטי ה„כישוף": לכל סימפטום ב„מחלתה" של הילדה, נתן הסבר מדעי (הזזת חפצים מרחוק — שימוש בטלקינזיס, התעבות הקול — תוצאה מצרידות) — למרות שבסופו־של־דבר מצליחה הדת במקום בו ניכשל המדע.

כאשר יצא הספר אל השווקים — ונחטף כלחמניות טריות — טענו רבים, כי בלאטי יצר את שתי הגיבורות שלו — שחקנית־הקולנוע ובתה — כשלנגד עיניו הקומיקאית הנודעת שירלי מקליין ובתה. הרכילות נבעה מן העובדה, שבלאטי היה מקורב אל הכוכבת וחיבר עבורה במשך שנים דיאלוגים מבדחים.

„ייתכן שיש בכך משהו", הודה הבמאי פרידקין בעת מסע־הפירסום שערך לסרטו ברחבי ארצות־הברית. „אך הדמיון מתחיל ונגמר בעובדה, שאם־הגיבורה היא שחקנית־קולנוע". את ספרו של בלאטי קרא פרידקין שעה שביים את „הקשר הצרפתי". לאחר הצלחתו הגדולה של סרט זה — הפקידה בידיו חברת „וורנר ברוס" את בימוי „מגרש השדים", בתקציב של ארבעה מיליון דולר. לרשותו עמדו שלושה חודשי־צילום. אך הוא הסריט במשך שישה — והתקציב תפח לשישה מיליון.

קללת השטן

במהלך ההסרטה הארוכה, אירעו למשתתפיה מיספר מיקרי־אסון — ומערכת יחסי־הציבור דאגה היטב, שיובנו כאילו הפלישה לו. „י ה„אסור" — הביאה על צוות־ההפקה מיקצת מקללתו של השטן:

השחקן מאקס פון־סידוב (המגלם בסרט את מגרש־השדים) נעדר ביום־הצילומים הראשון, כי אחיו מת בפתאומיות; סבה של לינדה בלייר (בתפקיד הילדה), הלך גם הוא לעולמו בשבוע הראשון לצילומים; השחקן האירי המעולה ג'ק מקגוואן (המבצע את דמותו של במאי־קולנוע, הנרצח באכזריות על־ידי הילדה כפויית־השד), צנח ומת שבוע לאחר שסיים את צילומיו; בנו הקטן של ג'ייסון מילר (הכומר המתכנן־את גירוש־השדים), כמעט נדרס בתקופת ההסרטה; ואלן בורשטין (שחקנית־הקולנוע) נחבלה קשות בגבה, בעת צילום אחת הסצינות.

מעשי־שטן? או לא — אפילו בימי „תינוקה של רוזמארי", שיצר רומן פולאנסקי בשנת 1968, לא יצאה ארצות־הברית במחול־שדים שכזה. כל כלי־התקשורת מטפלים עתה בנושא, ומריצים מיליוני־צופים אל אולמות־הקולנוע. טפו, טפו, טפו — אסור לפתוח פה לשטן!

הערב בבתי הקולנוע

תל־אביב־יפו

9.30—7.15—4.30
אופיר: „סקורפיו"
אורלי: „מחר אזיל דמעה"
אלנבי: „צ'ארלי וארקי"
אסתר: „אני אוהב את גרושתי"
אורדן: „סאונדר"
בן־יהודה: „עין הצבלישי"
גת: „סיט וטילי"
גורדון: „הבלונדיני עם הנעל השחורה"
דקל: „קאט באלו"
דרייב־אין: „קוכלן" 7
„הפרשי" 9.30
הוד: „הדוברמנים הנועזים"
זהר: „פרח הכלה" 4.30, 7, 9
חן: „הרקולס נגד קראטה"
זמיר: „התאווה לאושר"
ליטור: „איזה מין פרופסור"
מוגרבי: „המקצץ"
מקסים: „מה עשו לך סוקנר ז'"
מיתוך: „רצח בירח הדבש"
10, 12, 4, 7.15, 9.30
פריז: „אשה ארוטית"
10, 2, 4, 7.15, 9.30
סינרמה: „סינור במלכודת"
סטודיו: „בננות" 4.30, 7.30, 9.30
סינמה 1: „חעריץ"
עדן: „קרשי השטן"
נחת: „מלכודת לבוכי סיטר" 4, 7, 9
עין: „קר כגור" 4, 7.15, 9.15
פאר: „איזה מין עונה"
10, 12, 2, 4, 7.15, 9.30
צליל: „הצבא הפרטי של גורדון" 10, 12, 2, 4, 7, 9.15
צפון: „במעגל החקירה"
רמת־אביב: „לילה על הציר"
תכלת: „דואל"
תל־אביב: „המרוץ הגדול"
תמר: „כולה תשוקה"
10, 12, 2, 4, 7.30, 9.30

חיפה

9.15—7—4
אורדן: „מאדם X"
אירלי: „רוצה להאמין"
אורה: „אני אוהב את גרושתי"
ארמון: „סנדקית ושמה קופי"
אמפי: „המשיטה על הארמית"
חן: „הבלונדיני עם הנעל השחורה"
כרמל גנים: „אגרוף הברזל"
מוריה: „כומר ארוטי"
מירון: „החטא"
עצמון: „המקצץ"
פאר: „הקרב על החוף"
רון: „הרדהליל"
שביט: „הגבר במכונית" 6.45, 9

ירושלים

9—7—4
אדיסון: „מעבר לנהר"
אוריון: „מכונית החופש" 4, 6.45, 9
אורנע: „הזכות לאהוב"
אירגיל: „יומנה של בתולה"
ארנון: „דקמרון מס' 2"
חביבה: „הרוצח בתנורה השחורה"
חן: „נשיקת המוות"
ירושלים: „זהר בדשא"
עדן: „הבריחה"
סמדר: „הליצנים"
רון: „הלך עם הרוח" 3.45, 7.45

ר"ג־גבעתיים

9.30 7.15
אואזיס: „הביגמיסט"
אורדע: „הספירה לאחור"
אירלי: „הצגת הקולנוע האחרונה"
ארמון: „התמודדות"
גלי־אור: „קוכלן"
הדר: „הדוברמנים הנועזים"
ליכי: „המזימה" 7.15, 9.30
רמה: „דקמרון 69"
רמת־גן: „היורש"
שביט: „מעשיות קנטרבורי"

אופקים

בית העם מרחבים: „יד הרעם" 6.45, 8.45
כוכב: „הנמר הזועם" 7, 9

אשדוד

אולימפיה: „הבדרנית" 7, 9
אסתר: „הלב הנאמן" 7, 9.15
אשדוד: „שאפט באפריקה" 7.15, 9
דגון: „האלוף" 7, 9.15

אשקלון

9.30 7.15
אסתר: „המתיחה"
חן: „עת לאהוב ועת למות"
מאור: „[illegible]"

באר־שבע

קרן: „בית הזכוכית" 7, 9

בת־ים

9.30 7.15
אורנים: „הגנב שבא לסעוד"
בא־יב: „ליל הכלולות"
סביון: „שודדי הרכבת"
עצמאות: „הסרסר הפצוע"
רמת יוסף: „הטנגו האחרון"

גדרה

בית רחל: „קארווף" 8.30

הרצליה

דוד: „הלחישה שבלב" 7, 9.15
דגניה: „אסודי" 7.30
היכל: „אהבה נוסח קופנהגן" 7, 9
תפארת: „הרשתקאה היא הרשתקאה" 7, 9

חדרה

גן זהר: „חלומים קורצים כרייר" 7, 9.15
חוף: „מבצע הנשרים" 7, 9.15

חולון

9.30 7.15
ארמון: „בוא בוס"
גיל: „גורל אהבתי" 7.15
מגדל: „עד שהכט יפריד בינינו"
סבוי: „הטנגו האחרון"
רינה: „בודדה בכרך"

כפר־סבא

חן: „הסוראים" 6, 8.30

נתיבות

שביט: „שלשת החברים" 8

נתניה

אסתר: „מעשיות קנטרבורי" 7, 9.15
יגיל: „אל־סלודור" 7, 9
סטודיו: „בית ספר לסקס" 7, 9
שרון: „יומנה של בתולה" 7, 9.15

עפולה

חן: „שובה של סבאטה" 4.30, 7.30
קולי־ון: „אהבה בהספקות" 7.30

פתח־תקוה

הדר: „צ'רלסטון בלוז" 7, 9
היכל: „הגנב שבא לסעוד" 3.30, 7, 9
שלום: „המכוערים ליאוחה" 7, 9.15

פרדס־חנה

דקל: „חוף זמנים במערב" 8

קרית מלאכי

בידור: „בעל על תנאי" 7, 9
הוד: „הבו נשים לסנטור" 7, 9.15

ק. אונו

אור־און: „שבעת המופלאים רוכבים" 7

קרית־שמונה

חרמון: „הגברים ואני" 6, 8.15
שניר: „חזק יותר חברים" 8.30

ראשל"צ

תפארת: „הטנגו האחרון" 6.30, 8.45

רחובות

הדר: „לאדוני באהבה" 6.15
„הצגת הקולנוע האחרונה" 8.30
חן: „האחים מסרינקי" 8.15

רמלה

המגדל: „רוצח לעונה וקרב" 7.15, 9.30

רמת השרון

גיל: „מלחמתו של מרפי" 7.30

תיאטרוני ישראל

התיאטרון הלאומי **הבימה**
כמו דמעה בים — תל־אביב האולם הגדול הערב 20.2 ב־7.
שלום שלום ואין שלום — תל־אביב האולם הגדול מחר 21.2 ב־7.

התיאטרון הקאמרי
נעורי ורדה'לה — הערב 20.2 תל־אביב, מחר 21.2 תל־אביב
כטוב בעיניכם — הערב 20.2 ירושלים
מלון פלזה — הערב 20.2 צה"ל

התיאטרון העירוני חיפה
מבקר המדינה — הערב 20.2 חיפה
מה אני חושבת על מלחמה? — הערב 20.2 חיפה
אנשים קשים — מחר 21.2 ירושלים

פרסום בלקין

התיאטרון הקאמרי מציג בכורת השבוע

נעורי ורדה'לה

מאת **חנוך לוין** ובבימויו

תפאורה ותלבושות: **אודרי ברגנר** ● מוסיקה: **אלכס כגן**

משתתפים (לפי סדר הא"ב): **שמעון בר, מריט גבריאלי, יוסי גרבר, אסתר גרינברג, זהרירה חריפאי, יצחק חזקיה, אלברט כהן, יוסף כרמון, יהודה פוקס, רונית פורת, הלן קומלביץ.**

הערב 20.2 ב־8.30 ת"א ● מחר 21.2 ב־8.30 ת"א ● מוצ"ש 23.2 ב־8.30 ת"א

סינרמה

הצגת בכורה ארצית

במוצאי־שבת, 23.2.1974 2 הצגות בשעות 9.30—7.15

ג'יימס קובורן · כרים כריסטופרסון · בוב דילן · ג'ייסון רוברדס

בסרטו של הבמאי

סם פקינפה

פט גארט ובילי הנער

האזינו ללהיטים של **בוב דילן** הצועדים בראש מצעד הפזמונים

סרטי נח · מטרו־גולדווין מאיר

פסטיבל שירי ילדים מס' 4

פסח תשל"ד 1974

הכרזה על תחרות לשירי הילדים

לאור בקשות רבות שנתקבלו נדחה מועד אחרון למשלוח השירים לתחרות ל־28.2.1974.

על המעוניינים להשתתף, לשלוח את השירים בשתי מעטפות סגורות בעלות סימן זיהוי משותף וברור, באחת — שמותיהם וכתובותיהם של המחברים, ובשניה — השיר (הלחן והמלים), רצוי בתוספת הקלטה. את המעטפות יש לשלוח לת.ד. 230, תל־אביב.

שלושת השירים אשר יזכו במקומות הראשונים לפי בחירת הקהל יזכו את מחבריהם בפרסים כספיים של —.1,500 ל"י —.1,000 ל"י ו־—.500 ל"י. ועדת שופטים תבחר שנים עשר השירים שיבוצעו במסגרת הפסטיבל.

הפסטיבל יתקיים בהיכל התרבות, ישודר בשידורי ישראל ויצולם על ידי הטלוויזיה הישראלית.

תקליט יופק משנים עשר השירים שיבוצעו במסגרת הפסטיבל.

„גב", הפקות ואירועים בע"מ

הרקולס נגד קאראטה

מכה אחת אפיים!
צחוק של שעתיים!!
את אתה וילדך
תהנו מכל דקה!!!

שבוע **2** קולנוע **חן** תל־אביב
4.30 ,7.15 ,9.30

United Artists

א. ברמן מציג:

קרקס „ברצלונה"

2 ימים אחרונים בירושלים

במגרש ליד רכבת ישראל
בין עמק רפאים דרך בית לחם

היום ומחר ב־4.00 אחה"צ וב־7.00 בערב

מכירת כרטיסים: משרד כהנא ככר הרברט סמואל טל. 222831 ובמשרד קרנאים. לחיילים אצל קצין העיר. מוסדות וקבוצות מאורגנות יפנו למשרד כהנא לקבלת הנחות

לתושבי עכו והסביבה

ממוצ"ש 23.2 עד יום ה' 28.2 כולל

הקרקס בעכו

במגרש ע"י בית ההסתדרות
במוצ"ש 23.2, 2 הצגות ב־5.45 וב־8.00
ויום יום ב־4.00 אחה"צ וב־7.00 בערב
מכירת כרטיסים בעכו במשרד שמעוני — טלפון 910456.
בנהריה: „שרותי־דוד", טלפון 920330.
למוסדות וארגונים כרטיסי הנחה במשרד שמעוני.

ממוצ"ש 2.3 **הקרקס בחיפה**
פרטים במשרד „נובח".

דר' דוליטל — התיאטרון הבמאי לילדים
חיפה „אורה" — היום יום ד' 20.2 בשעה 4.00 אחה"צ

כפה אדומה — תיאטרון לילדים מציג קומדיה מוסיקלית לילדים ולנוער על פי האחים גרים
קרית־אתא „שביט" — היום יום ד' 20.2 בשעה 4.00 אחה"צ

הסינמטק הישראלי

בית עובד העיריה, רח' פומבדיתא 4

20.2 ב־17.00: גם בסינוני — ויטוריו דה סיקה
20.2 ב־20.00: ילדי גן העדן (ערשו האמנותי של מרסל קרנה 1945) בהשתתפות: ז'אן לואי בארו, פייר בראסר, ארלטי.
הרצאה על תיאטרון הפייטו — עקיבא ברמין.
21.2 ב־18.30: שומר מצרים — אינגמר ברגמן
21.2 ב־21.00: ...
22.2 ב־14.30: גם בסינוני — ויטוריו דה סיקה

טל' משרד: 284425 · טל' קופה: 235865

הסיכוי הסביר ביותר

ברידג' — פלוקי

ביד הבאה מגדיל הכרוז, בעזרת טכניקה של אלימינציה את סיכוייו להשלים את החוזה. כדי לבצע את האלימינציה עליו לשחק את כל המסעים מהיד במדויק. להשלים משחק זה עוזרה לו החלוקה של 3:3 בדיאמונד והעובדה שארבעת הקלפים של דיאמונד ביד מערב.

צפון
♠ A J 7 4
♥ A 8 6 2
♦ J 8 5 4
♣ A

דרום
♠ K 10 6 2
♥ K 7 4 3
♦ 3 2
♣ K J 6

ההכרזה:

צפון	דרום
1 דיאמונד	1 הארט
2 הארטס	2 ספייד
4 הארטס	

מערב הוביל עם המלך דיאמונד, ושותפו אותת עם ה־9. מערב המשיך עם דיאמונד קטן ומזרח באלוף וחזר דיאמונד. הכרוז חתך אותו עם ה־10 קטן וה־10 דיאמונד נפלג מיד מערב.

כיצד צריך הכרוז לתכנן את המשך המשחק להשלים את העקיפה בספייד? הכרוז משך את המלך והאלוף שליט והמשיך עם בן־המלך דיאמונד. מזרח השליך קלאב והכרוז חתך אותו ועבר לדומם עם האלוף קלאב. בשלב זה שיחק הכרוז הארט שליט ועתה ישנן שתי אפשרויות:

א) ההארט האחרון ביד מערב. במקרה זה מערב מוכרח. היות ומערב נאלץ לשחק את אחד הצבעים השחורים.

ב) אם ההארט האחרון במזרח והוא ישחק ספייד החוזה יושלם. מאידך, אם מזרח ישחק קלאב, הכרוז ישים את בן־המלך מידו. במידה שהמלכה קלאב במזרח, הכרוז יכול להשליך שני ספייד על בן־המלך והמלך קלאב. אולם אם המלכה קלאב במערב, הכרוז יזדקק לבצע את העקיפה בספייד.

*

פסטיבל הברידג'

במוצאי־שבת, ה־16 לח"ז, נפתח במלון „שרתון" בתל־אביב פסטיבל הברידג' הבינלאומי ה־9. עד עתה הגיעו משלחות מהולנד, איטליה, צרפת, אנגליה, דרום אפריקה וארה"ב. כמו־כן קיימת השתתפות ערה של שחקנים ישראלים מכל חלקי הארץ.

הפסטיבל ינעל ב־24 בפברואר. בטקס הנעילה יחולקו פרסים יקרי־ערך לזוכים.

התשבץ הזעיר

בעריכת הלל הרשושנים

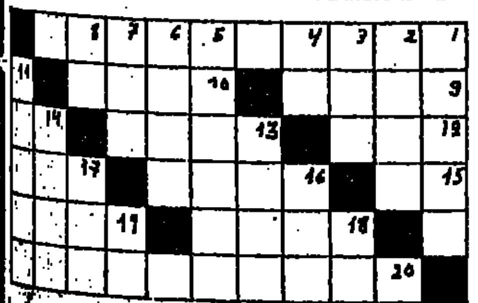

במאוזן — מימין לשמאל: 1) מיבורר ובלשון עברי: ספרי „המחברות". המילון העברי הראשון לפי השורשים. שימש מקור חשוב ללשון העברית 9) עשב רע מן הקטניות (Onosis) 10) ... מאכמה 12) עוף בעל נוצות יפות 13) גמר 14) ... 15) כמות גדולה מן החצי 16) אומן במעשי־ריקמה 17) ... חודש עברי 18) מתורת עברית. בארץ בימי המלחמה העולמית הראשונה 19) יוצא מן הכלל 20) ישוב גדול בדרום הארץ.

במאונך — מלמעלה למטה: 1) מוסד ממלכתי לשמירת הבטחון והסדר בארץ 2) חלול 3) כם נרדף לשמיש 4) ריקבון 5) אור ... סודרי המישנה 6) בכין, כף ומזלג 7) בעל־חיים בעל קרניים ארוכות וישרות 8) אויב כרות „ראש" ... 11) קבלן להופעות אמנותיות. „אימפרסריו" בלעזי 13) שירת־יחיד — ביטוי לועזי 14) מקלט־שידור „מלעיזי" ... אות באלפבית העברי 17) „מלדי החיות 18) לשון ... 19) חכמה נפלאה (בנוטריקון).

ב„תאו" הירושלמי

ערב פולקלור לתיירים עם להקת ...
הערב 20.2 בשעה 9.00 בערב
ערב עם זקי ג'ושע וסרטו „שלום"
מחר 21.2 בשעה 7.00 בערב

הפרדת כוחות

תכנית הבידור שגרמה במישרין להפרדת הכוחות

אושיק לוי · מתי כספי · פופיק ארנון

רמת־גן „אורדע" יום ו' 22.2 בשעה 9.30
ירושלים „החאן" מוצ"ש 23.2 בשעה 8.30

דסטין הופמן

מחלר... מתחתן...

עד שהפרד יפריד בינינו

"Alfredo" "Alfredo"

שבוע **7** קולנוע „מגדל" חולון 7.15—9.15

זאב רווח

בתפקיד

פאפא ליאון

הצגות ה־300

רעננה אורות
מחר 21.2 8.30
פ"ש עגול 22.2 9.00
ת"א בית החייל
מוצ"ש 23.2 8.30

כרטיסים „עתיד" טל. 31688, ובמשרדים

הצחוק לילך מגיע:

גבי עמרני

בקומדיה המצליחה של אלי שגיא

בפי הדוקטור

יום ו' 22.2 ב־9 וב־11.30
יפו „אלחמברה"
מוצ"ש 23.2 ב־8.30
ת"א „נחמני"

מכירת כרטיסים: „יוקי" בכשרדים ובקופה
הנצה ראשית לאן „יוקי" 222445

מועדון האודלוג'ין

בן אביגדור 26 תל־אביב
בימי שני ורביעי ריקודים עם להקת „הצעדים"
בנות וחיילים חינם

ביתות — במועדון התיאטרון

ת"א מנלי 7 טל 230039

תוכנית תסטירית

„המלחמה האחרונה" (שם זמני)
מחר ב־10.00
בימי חמישי הנחות לחיילים וסטודנטים
יום ו' — 9.00—11.30
מוצ"ש — 8.30—10.30

„מסע הקסמים" הצגה לילדים
שבת — 11.00 לפנה"צ

כרטיסים ב„לאן" (אצל יוקי) טל. 222445, ב־יתר המשרדים ולפני המופע במועדון.

Lee עושה אנשים יפים

מלווה מצפן

רכוש מלווה מלחמה מרצון

ע י ד י ?

המסגי מרענן
ברח' ליברמן 10, ת"א
טלפון: 237682
9.00 עד 13.00

ההסתדרות הציונית העולמית

מושב הועד הפועל הציוני

יום רביעי, כ"ח בשבט תשל"ד (20.2.1974) „בנייני האומה"

סדר היום:

9.00 — ישיבות הועדות
15.00 — ישיבת שאלות ותשובות עם שר הבטחון מר משה דיין
16.00 — ישיבות הועדות
20.30 — ערב לזכרו של דוד בן־גוריון

דברים: יו"ר הועד הפועל הציוני — מר יצחק נבון
ד"ר נחום גולדמן
ד"ר עמנואל ניומן

דחוף!!!

בהזדמנות חד פעמית, לרציניים בלבד:

למשאיות יבוא חרום

מחפשים

שותפים

פעילים ושקטים

נא להתקשר במשך כל שעות היום לטלפון 281036.

ספר „אמא"

שי ליום האם

ילדים כותבים על אמא

●

ערוך בפורמט אלבומי עם עיטורים

להשיג בכל חנויות הספרים

מכון דן להשכלה ולהשתלמויות

קורסי ערב חדשים

אנגלית הכנה **לאוניברסיטה**

תכנית בלעדית ✤ גם בכתב

ההרשמה עד 21.2

הכנה לטכניון

ההרשמה: 4—8 בערב
תל־אביב: ז'בוטינסקי 106 בבנין „גמנסיה הרצליה", טלפון 268128

למכירה עגורן צריח „ליבהר" 40c

אורך זרוע 36 מ',
גובה 42 מ' לנסיעה.
כושר הרמה עד 3 טון.
מצב מכני מצויין.
אפשרות בדיקה בזמן פעולה.

מחיר הזדמנותי

לפנות:

אחים רביב בע"מ,

חיפה, טלפון 04)664266/7)

למכירה

משאית GMC

3 טון — מנוע בנזין
שנת ייצור 1970

לפנות:
קיבוץ עין־המפרץ, טל' 910018
לרכז המשק או הכוכב.

בית הדין הרבני האזורי בתל־אביב—יפו
שדרות דוד המלך 33

תיקים: 3446/ל"ד
12645/ל"ג

ל־כהן שבתאי (כתובת בלתי ידועה), עליך להופיע בבית הדין הרבני בתל־אביב בי"ט אדר תשל"ד — 3.3.74 בשעה 9.00, להתדיין בתביעת אשתך כהן רחל ל־גירושין ולמזונות. אם לא תופיע, ידון בית הדין ו־יחליט בהעדרך.

זוותא

הערב ב־8.30
יוסי בנאי
בתכניתו:
„פרצוף של צועני"
ניהול מוסיקלי: ירון גרשובסקי

ערב תל־אביב

קרא

להיטון

שבועון הבידור לכל המשפחה

תנועת תכלת אדום סניף ת"א

הערב ב־7 יתקיים במועדון „אחוה", רח' ברנר 21 כנס התארגנות של סניף תל־אביב

דברי פתיחה: ח"כ מאיר פעיל

דיון כללי

— חברים ואוהדים מוזמנים —

בהזדמנות!

מפיות סריגת יד,

בהזמנה, טלפון: 797832

הארכת מכרז

המועצה המקומית בית שמש
טל' 011881 בית־שמש ת.ד. 5

מודיעה בזה שמועד האחרון להגשת הצעה למכרז מכרז מס' 24/73 — בי"ס חטיבת הביניים ע"ש פרסט

הוארך עד 3.3.74 בשעה 12.00.

עמרם לוק, ראש המועצה

התיאטרון העממי א.דשא (פשנל) - לקבוצות ומוסדות רוקוקו טל: 248824

להקת „ועידת ז'נבה" בהצגת הבידור

הפרדת כוחות

אושיק לוי, מתי כספי, פופיק ארנון

רמת־גן, „אורדע" יום ו' 22.2 בשעה 9.30
ירושלים, „החאן" מוצאי שבת 23.2 בשעה 8.30

להקת „בוורת"

סיפורי פוגי

באר־שבע „קרן" יום ו' 22.2 ב־9.30
ירושלים „מיטשל" מוצ"ש 23.2 ב־7.30—9.30
אשקלון, „רחל" יום א' 24.2 ב־8.30
ראשל"צ, „תפארת" יום ב' 25.2 ב־9.00

פסטיבל

הגשש החיוור

חיפה, „שביט" יום ו' 22.2 בשעה 9.30
תל־אביב, „אהל" מוצאי־שבת 23.2 בשעה 9.30

המתנה האידיאלית לגבר „זכריה" להשיג בחנויות מכשירי כתיבה

פרסום בלקין

כל הרמזים עקרים... כל הדרכים חסומות... וכל החשודים מתים!

זהו מנוף בשביל

השוטר הצוחק

וולטר מתיאו ברוס דרן

הצגת בכורה ארצית החל ממוצ"ש בקולנוע „תל־אביב" ת"א 4.30—7.15—9.30

הלוח הכפול — ידיעות אחרונות — הארץ

תורנות רופאים לפי המקומות

תל־אביב
- ד"ר הר־אבן, אפשטיין 6, טל. 443281; מד"א, טל. 101, 614833 רופא בין השעות 8 בערב עד 7 בבוקר המבקר חולים בבתיהם.

ירושלים
- הזמנת ריפאים במקרים דחופים מ־8 בערב עד למחרת ב־7 בבוקר טל. 101 בתחנת מד"א, פרפאה ורופא לטיפולים דחופים בלבד.
- ערן — עזרה ראשונה נפשית. טלפון 02-69911

חיפה
- רופא תורן, במגן דוד אדום. טל. 101, קופת חולים מכבי
- תורנות לילה במד"א בין השעות 8 בערב עד 7 בבוקר.
- בת־ים, טל. 863333.
- ירושלים, טל. 101.
- לוד, 962133.
- נתניה, טל. 3333.
- פתח־תקוה, טל. 912333.
- רחובות, טל. 951333.
- ראשון־לציון, טל. 913333.
- תל־אביב, טל. 101.
- גוש דן, טל. 782111.
- חיפה, טל. 101.
- אשדוד, טל. 22222.
- חולון, טל. 843133.
- הרצליה, טל. 981334.

תורנויות בתי חולים

תל־אביב
- איכילוב.

ירושלים
- שערי צדק (ילדים — נשים) הדסה (פנימית — כירורגית — עיניים).

חיפה
- רוטשילד.

תורנות בתי מרקחת

תל־אביב
- ככר המדינה, ה' באייר 48, טל. 25846.
- הנביאים, המלך ג'ורג' 72, טל. 286740.
- יאני, יהודה הלוי 67, טל. 612474.

ירושלים
- בטיש, שטראוס 10, טל. 222911; פרטי: בטיש, אלחריזי 9.
- אל בחרא, רח' צלאח א־דין, טל. 284123; פרטי: ע. מלתמק, שועפט.

חיפה
- משית, ק. גלויות 42, טל. 663058.

מכל הארץ
- חדרה: מרכז, ויצמן 73.
- נתניה: המגן, ויצמן 13.
- מחוז השרון: רנדס, הוד השרון, המיטקר 7.
- פתח־תקוה: אמנה, ברון הירש 21, טל. 912710.
- רמת־גן: המגן, ביאליק 30, טל. 723674.
- בני־ברק: בני־ברק, עקיבא 110.
- בת־ים: הלוי, בלפור 9.
- חולון: נאות רחל, אילת 36.
- רמלה־לוד: המרכז, רמלה, ז'בוטינסקי 13.

מחסנים

[illegible]

בתי מלאכה

[illegible]

הכשרה לעבודה

[illegible]

ביקוש עבודה

[illegible]

הצעות עבודה

[illegible]

חנויות

[illegible]

עסקים

[illegible]

אולמות

[illegible]

דירות בדמי מפתח

[illegible]

חדרים מרוהטים

[illegible]

דירות בשכר חודשי

[illegible]

ביקוש דירות

[illegible]

משרדים

[illegible]

מגרשים

[illegible]

פרקי היום בתנ"ך

[illegible]

המשנה היומית

[illegible]

הדף היומי

[illegible]

ההלכה היומית

[illegible]

וילות ובתים

[illegible]

קבלנים

[illegible]

דירות למכירה

[illegible]

דירות מרוהטות

[illegible]

הכמיהה לאמת

(סוף מעמוד 11)

המצוטט או אותו פסוק אינו מתאים נכונה את הנושא הנדון;

- לא יניח לעצמו להיות פעיל להשתתף בהפגנות, או בכנסים, מנוגדים להכרתו או לשאיפותיו, לא יטול לידו ולא יניף כל כרזה, מה, שעם תוכנה אין הוא מסכים.
- יפרוש מיד מכל כנס, הרצאה, או סרט — אם ישמע את הברגה משמיע שקרים, או מפיץ הבלותות אידיאולוגיות, או תעמולת הסרוחית;
- לא יחתום על, ולא יקנה, כתב־עת אשר המידע שבו מסלף ועובדות־יסוד מוסתרות;

כמובן, לא מנינו את כל האפשרויות לרחק מדבר־שקר. אך כל אדם המבקש להיטהרות עצמית יוחה אותן על נקלה כשיבחן אותן מנקודת ראותו הוא.

*

לא, בתחילה לא יתנהלו הדברים על מי־מנוחות. אחרים יאבדו את מקום עבודתם. צעירים שירצו לחיות על פי האמת יגלו כי חייהם הצעירים המוקדמים מאד, שכן הציטטות והדוקטרינות הנדרשים מהם מוטמו בשקרים, ויש הכרח לבור ולבחור.

אך אין כל פתח־מילוט למי שרוצה להיות ישר. בכל יום, כל אחד מאתנו, עלול למצוא את עצמו פנים אל־פנים עם אחת מן הברירות שהוזכרו לעיל — אפילו בתחומי המדעים המדוייקים, או המכניים ביותר; אם, או שקר, האם לקראת איתנות הרוחנית, או לקראת עבדות רוחנית?

והוא אשר אינו אמיץ דיו אפילו כדי להגן על נשמתו — אל נא יתגאה בדעותיו ה"פרוגרסיביות" ואל נא יתפאר בכך, שהינו חבר האקדמיה או אמן עממי, דמות ציבורית או גנרל. יאמר נא לעצמו: אני אחד מן העדר, ומוג־לב הכל אחת היא לי, כל עוד אני שבע וחם לי.

אף דרך זו, שהיא המצומצמת בכל דרכי־ההתנגדות, לא תהיה קלה, אך היא קלה יותר מאשר הצתה עצמית על מוקד, או שביתת רעב. ולהבות לא יאפפו את גופך ועיניך לא יצאו מחוריהן, ולחם שחור ומים מובטחים למשפחתך.

אותו עם אירופי נאור, הצ'כוסלובקים, בם בגדנו והולכנו שולל — האם לא הראו לנו כיצד ניתן לעמוד אף בפני טנקים בחזה חשוף, אם אך מועט בו לב?

*

תאמרו, שאין זה קל? אך זוהי הקלה מכל האפשרויות. הברירה לא תהיה קלה לאיש, אך היא האחת והיחידה. לא, אין זו דרך קלה. אך יש אנשים, עשרות, שמקיימים עקרונות אלו מזה שנים וחיים חיי־אמת.

לא תהיו, אם כן, הראשונים ללכת על דרך זו, אלא תצטרפו אל אלו שכבר צעדו בה לפניכם. בטוח שהדבר היא תהיה קלה וקצרה יותר לכולנו. אם נעלה בה במאמץ משותף וכשורות מלוכדות. אם יהיו אלפים מאתנו, הם לא יוכלו לעשות לנו דבר. אם יהיו רבבות מאתנו, כי או נתקשה להכיר את ארצנו.

אך אם אנו מפוחדים מדי, נחדל נא להתלונן על כי מחניקים אותנו. אנו עצמנו העושים זאת. אז או נרכין נא ראש בכניעה ואתנו. הביולוגים יקדמו את היום כאשר הם יוכלו לקרוא את מחשבותינו ולשרוד־מחדש את הגנים שלנו.

ואם נמוג לבנו מפחד לפני הצעד הראשון בדרך זו, כי אז הננו חסרי ערך, וחסרי תקוה ויאי לנו, שנותרו מלאות הבוז של פושקין: —

וכי למה לבקר מתנת־החירות?

הן מורשתו מדור־לדור, היא עול מון־לצוואר ושוט...

"אמפא" מביאה אליך עכשיו טייפים, טרנזיסטורים, ומערכות סטריאופוניות, ממבחר תוצרת ארה"ב, גרמניה ויפן.

AR

ACOUSTIC RESEARCH - החברה האמריקאית בעלת השם העולמי בשטח מערכות צליל, קול ומוסיקה. מערכות הרמקולים של AR נחשבות לטובות והרגישות ביותר בעולם. הוכחה לכך ניתן למצוא במדריך האנגלי לצרכן STEREO REVIEW שערך בדיקות מקיפות בנושא ובו נאמר "...לדעתנו, אחד משני הרמקולים הטובים ביותר בעולם..." ואכן, זהו אחד הרמקולים הנמצא בשימוש רשות השידור הישראלית לכן גם יכולה AR להעניק 5 שנות אחריות לרמקולים. 3 שנות אחריות לפטיפונים ושנתיים לאמפליפיירים.

JVC NIVICO — אחת מחברות האלקטרוניקה הגדולות ביפן. מערכות J.V.C. NIVICO פועלות בשיטת S.E.A. שהיא חידוש עולמי בלעדי לחברה זו. לפי שיטה זו ניתן לשלוט ולכוון גובה הצליל של כל כלי בנפרד. האפקט המוסיקלי המתקבל זהה לצליל אותו ניתן להשיג רק באולפני הקלטה משוכללים.

מתוצרת J.V.C. NIVICO מביאה אליך "אמפא" מערכות סטריאו משולבות (אמפליפיירים, טיונרים, רמקולים, פטיפונים וטייפים) בעיצוב מודרני מרשים, מהקומפקטיות ועד למשוכללות ביותר, העונות לכל דרישה.

NORDMENDE — חברת האלקטרוניקה מהגדולות באירופה. מקלטי הטלויזיה NORDMENDE הם הנמכרים ביותר בישראל. עתה מביאה אליך "אמפא" מתוצרתה גם מבחר טייפים קסטות, רדיו טייפ משולב, מקלטי רדיו טרנזיסטור ורדיו שעון בעיצוב מעולה ובאיכות גבוהה.

וכן מערכות סטריאו נעולות.

מפיץ לאיזור ת"א והמרכז S.B.B. — שד' רוטשילד 31, ת"א
מפיץ לאיזור חיפה: אל־מור בע"מ, רח' ה' באייר 24, ת"א
מפיץ לאיזור ירושלים: צפנית — סוכנויות, רח' יואל 14, י־ם

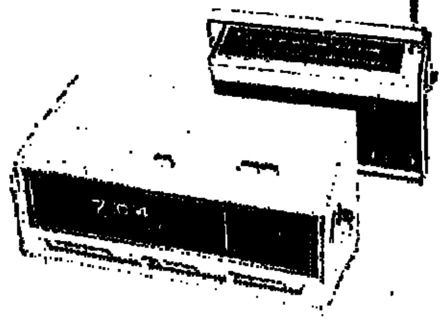

וכן להשיג בחנויות הסטריאו המובחרות

להשיג בסניפי אמפא - תל אביב, חיפה, ירושלים

שרות **אמפא** השרות עם כל הלב

ניתן לרכוש מוצרי AR במקומות הבאים:

אולמי תצוגה S.B.B. - שד' רוטשילד 31, תל־אביב
סטריאו מרקט - רח' אבן גבירול 188, תל־אביב
סטריאו מערכות - רח' בלפור 109, בת־ים
אלמור - רח' הרצל 208, רחובות.

ארוחות צהריים — שרות עצמי — וכעת גם ארוחות ערב
- 3 מנות ותוספות — 7 ל"י כולל הכל
- 4 מנות — 11 ל"י כולל הכל

מפגש רוממה בתחנת הדלק "פז" ברוממה, מאחורי לנות שאנון, טלפון 252654 חיפה — חניה מובטחת.

בית הדין הרבני האזורי בתל־אביב־יפו, שדרות דוד המלך 33
ל־נאחי משה [illegible]

AVIS

"אוויס" השכרת רכב

אנו מוציאים למכירה מגוון מכוניות קטנות וביניות במצב טוב

*

נא לפנות למגרש המכירה של "אוויס", רחוב שמאי פינת מסילת החשמונאים, תל־אביב.

משרד החינוך והתרבות
המחלקה לחשתלמות עובדי הוראה

הודעה לציבור המורים

שידור: הדרכה והשתלמות למורים

היום, יום רביעי, כ"ח בשבט, תשל"ד, 20.2.1974, בשעה 15.30, יתקיים משדר הדרכה והשתלמות למורים, ברשת א' של שידורי ישראל.

בתכנית:
א. התחנכות לקריאה פעילה — כתבה גב' שולמית טירוטה.
ב. תיירות במזרח התיכון — כתב ד"ר אמנון סופר.

חוק התכנון והבניה תשכ"ה—1965
מרחב תכנון מקומי הרצליה

הודעה בדבר אשור תכנית מפורטת

[illegible]

מכוניות

[illegible]

דודי שמש וחשמל

[illegible]

מקררים

[illegible]

שרותים

[illegible]

רהיטים

[illegible]

כלי נגינה

[illegible]

טלויזיה

[illegible]

השכרת רכב

[illegible]

אופנועים וקטנועים

[illegible]

מציעים למכירה

[illegible]

רוצים לקנות

[illegible]

נופש

[illegible]

הודעות

[illegible]

הלואות

[illegible]

מכונות כתיבה

[illegible]

חוגים

[illegible]

שידוכים

[illegible]

לחברה גדולה
דרושה פקידה
עד גיל 17
נא לפנות לת.ד. 8246
תל־אביב

דרוש מחלק
עם מכונית
לחלוקת מוצרי מזון
עופות בורקס ועוד.
טלפון 444211 ת"א

לחברה מסחרית
בתל־אביב דרושה
מנהלת־חשבונות
עצמאית, היודעת כתי־
בנות עברית. נא לכתוב
לת.ד. 16399 תל־אביב
קורות חיים, ומשכורת
מבוקשת.

דרוש/ה
רוקח/ת
לבית מרקחת
בצפת
משכורת טובה + דיור
טל. 067—30384
03—232825

הלוח הכפול ירושלים

דירות למכירה

[illegible]

דירות בשכר חודשי

[illegible]

דירות בדמי מפתח

[illegible]

חנויות

[illegible]

הלוח הכפול חיפה והצפון

דירות בדמי מפתח

[illegible]

עסקים

[illegible]

הצעות עבודה

[illegible]

מציעים למכירה

[illegible]

מכוניות

[illegible]

דרוש
חשמלאי
לחיווט לוחות
ולמפסי צבירה
טלפון 1858291—16

י. סלפטר ובניו בע"מ
דרושים:
1. גהצן
2. תופרים/ות למעילים
3. תופרות לעבודות יד
תנאים ומשכורת טובים
לפנות: סלפטר, שד' הר־ציון 106 ק.ג. ת"א

SF SUNFROST
לסנפרוסט
בע"מ
יצרני מזון
איכות מוקפא
דרושים
1. **מנהל חשבונות עצמאי**
כישורים: סוג ד' או מדופלם עם נסיון של מספר שנים לפחות.
2. **כתבנית**
מזכירה עברית אנגלית
כישורים: שליטה מוחלטת בעברית + שליטה טובה באנגלית כולל תרגום בשתי השפות.
3. **מנהל משק**
כישורים: בעל נסיון בניהול מחסנים, קשור
המעונינים יפנו בכתב לת.ד. 2223 ...
או יקבעו פגישה באמצעות טלפון ...
קצין כוח אדם.
יועדפו תושבי אשדוד
4. **מכונאי־מסגרי אחזקה**
לעבודות במשמרות

דרוש
מהנדס תעשייה ומינהל
למפעל בסביבת חיפה
לתפקיד: מנהל מחלקת הנדסת ייצור
במפעל המעסיק כ־500 עובדים
הכישורים:
- בעל נסיון בהנדסת ייצור.
- שכר עידוד.
- ניהול משא ומתן עם עובדים.

נא לפנות בכתב יד אל: פרסום בינג ליניאל, ת.ד. 4868 חיפה, עבור מס' 308

עירית ירושלים
עירית ירושלים מכריזה בזה על משרה פנויה של
מנהל הלשכה לעליה וקליטה
הדרגה: 4 — 5 בדירוג האקדמאים במח"ר
פרטים נוספים אודות המשרה וכמו־כן טפסים להגשה מועמדות אפשר לקבל בלשכת נהל שרות העיריה, רחוב יפו 22, חדר 213, קומה שניה.
בעלי הכשירויות הדרושות מתבקשים להגיש בקשו־תיהם לנהל שרות העיריה עד יום שני ג' באדר תשל"ד (25.2.1974).
המנהל הכללי
ירושלים, כ"ה בשבט תשל"ד
17 בפברואר 1974

חב' בניה ארצית
מחפשת לעבודות בסביבות ת"א
1. **מנהל חשבונות מנוסה**
2. **מנהלי עבודה**
בעלי נסיון בעבודות שלד וגמר
3. **רתכים**
4. **מפעילי עגורני צריח**
תנאים טובים למתאימים — סודיות מובטחת
נא לפנות עם קורות חיים לת. ד. 4876
או טל. 53002 בין 3—8

בית חרושת לתמרוקים
איזבל־תימור בע"מ
פרדס חנה
מחפש
פקיד/ה
ידיעה בהנהלת חשבונות, אנגלית + גרמנית הכרחית
טלפון 063—77737

לכרמל כימיקלים בע"מ, עתלית
דרושים
1. **הנדסאי/טכנאי מכונות**
לניהול משמרות ייצור
העבודה במשמרות
2. **חשמלאי**
לעבודות אחזקה במפעל
תנאי עבודה טובים למתאימים
לקביעת ראיון להתקשר טל. למס' 04—942051
לה"ה מינו כהן

מכון היצוא הישראלי
למזכירות המכון
דרושה קורספונדנטית אנגלית עצמאית
בעלת נסיון בעבודה ודוברת עברית.
רצוי נסיון בהפעלת טלקס.
נא לפנות בכתב יד בצירוף קורות חיים לת. ד. 29732 ת"א.

לשרותי בינאויר
דרושים
1. **יוצאי צבא עם רקע טכני**
לעבודה במטוסים, עבודה מעניינת
2. **פחחים**
לעבודה במטוסים
להתקשר טלפונים 7—6—984095

הקהילה היהודית בציריך
מחפשת
גננת מוסמכת
הקהילה מציעה
תנאי עבודה טובים
ומשכורת טובה מעל למקובל
מועמדות בעלות תעודות טובות ובעלות נסיון
יפנו בכתב אל:
Israelitische Cultusgemeinde
Zürich,
Postfach, 8027 Zürich
Switzerland
ידיעת השפה הגרמנית הכרחית

למוסד ציבורי
דרושה
מזכירה
- בעלת נסיון קודם בניהול משרד
- שליטה מלאה בשפה האנגלית כולל הדפסה

מועמדות המעונינות תתקשרנה בטלפון 624006 ביום חמישי 21.2.74 בין השעות 13.00—16.00 אחה"צ או ביום שישי 22.2.74 בין השעות 8.00—10.00 לפנה"צ
— סודיות מובטחת —

למפעל תעשייתי גדול
דרושים
1. **מבקר פנימי** - רואה חשבון. עדיפות לבעל נסיון בתפקיד דומה.
2. **תמחירן/כלכלן** - נסיון של 3 שנים לפחות בתעשיה. עדיפות לבעל תעודת תמחירן או חשבונאי מדופלם.

לפנות בכתב לת. ד. 16284 תל־אביב, עבור „מפעל תעשייתי גדול" עם פירוט תולדות חיים ונסיון קודם.

מקומות ספורים בלבד
נותרו בקורס
בסוכנות לביטוח חיים
אשר יפתח
בסניף חיפה
של
חברת ביטוח גדולה
באות בחשבון מועמדות מחיפה והסביבה, מגיל 25 ומעלה, בעלות השכלה תיכונית לפחות אשר באפשרותן לעבוד משרה שלמה או חלקית
★
פניות עם צרוף תולדות חיים בכתב ת.ד. 29277 תל־אביב (עבור סוכנת)
סודיות מובטחת

לחברה מסחרית גדולה
דרוש(ה) עוזר(ת) למנהל חשבונות
עם ותק של 3 שנים לפחות
לפנות בכתב: ת. ד. 317, תל־אביב

למשרד עו"ד ותיק ומבוסס בת"א
דרוש עו"ד מתחיל
(שותפות אפשרית)
טל. 611717

לחברה מסחרית דרושים:
א. **טכנאי שרות**
למתן שרות למכונות שונות שהחברה מפיצה.
העבודה בכל חלקי הארץ, רכב הכרחי.
ב. **איש צעיר**
לעזרה בעבודות מחסנאות, משלוחים, הובלות וכו'.
ג. **נער/ה**
לעבודה לא קבועה לפי שעות.
(אפשרי גם אחה"צ), לעבודות אריזה שונות.
המעונינים יפנו אישית לחב' דיביקול בע"מ, תל־אביב, רח' מוא"ה 40.

דרוש באשקלון
מוכר רציני לחנות כל־בו
נא לפנות אישית למנהל המשביר לצרכן אשקלון.

דרושות
פועלות זיגזג ואוברלוק
סריגי ארצי
ת"א, רח' אילת 22

למעבדה לצילום צבעוני
דרושות בחורות
לעבודה קבועה
טלפון 720701

כללביט
(סוכנויות לבטוח בע"מ)
דרושה
למשרדנו הראשי בת"א
עוזרת למנהל
מחלקת תביעות
בעלת נסיון של 5 שנים בתביעות
(כל הענפים)
★
לקביעת ראיון נא להתקשר
03—622591 למוכירות
— סודיות מובטחת —

דרוש!!!
נגר בנין
להרכבה ותיקונים
★
לפנות טלפון 919383
בשעות העבודה

הודעה עירונית מס' 9/74
עירית חיפה
מכריזה בזה על מישרה פנויה של:
מנהל אגף לקשרי ציבור
התפקיד כולל:
קיום קשר עם עתונות, רדיו וטלויזיה. קיום קשר עם אורחי העיר, מוסדות ציבור, אירגונים בארץ ובחו"ל. קשרים עם משרדי פרסום. כתיבה, עריכה והבאה לדפוס של חומר מידע ופרסום.
הכשרויות הדרושות:
1. השכלה אקדמאית במדעי הרוח ו/או חברה.
2. שליטה מלאה בעברית ובאנגלית (ידיעת שפות נוספות רצויה).
3. הופעה נאה וכושר התבטאות בע"פ ובכתב.
4. נסיון בכתיבה, עריכה וטיפול בעניני הוצאה לאור.
5. נסיון במגע עם עתונות וגורמי חוץ.
הדרגה תיקבע בהתאם לכשרויות המועמד.
המעונינים יפנו בכתב, בצירוף פרטי חייהם ותעודות מתאימות למפקיד המנגנון, בנין העיריה חדר 305, לא יאוחר מ־10 במרץ 1974.
י. צייזה,
סגן ראש העיר
סודיות מובטחת

למפעל תעשייתי באיזור התעשיה קרית־ביאליק
דרושים:
1. **עוזר למנהל־חשבונות**
2. **מפעילה למכונת אוליבטי** (הנהח"ש)
נא לפנות טלפון 04—711252

החברה הישראלית לאוטומובילים בע"מ
Ford
מפיצי פורד בישראל
לסניפנו בירושלים
דרוש:
מחסנאי חלקי חילוף לרכב
בעל נסיון של שנה לפחות במקצוע זה
לאחר שרות צבאי
המעוניינים מתבקשים לפנות לסניפנו בירושלים
רח' המלך דוד מס' 14